

TOMO II

PLANOS	7
PLIEGO DE CONDICIONES TÉCNICAS	31
MEDICIONES Y PRESUPUESTOS	76

PLANOS

1. ÍNDICE DE PLANOS

- 1 Situación
- 2 Emplazamiento
- 3 Urbanización
- 4 Distribución en planta
- 5 Secciones
- 6.1 Protección contra incendios
- 6.2 Señalización protección contra incendios
- 7.1 Climatización y ventilación
- 7.2 Red de tuberías de máquinas de climatización planta baja y primera
- 7.3 Red de tuberías de máquinas de climatización cubierta
- 7.4 Esquema VRV
- 8 Extracción baños
- 9 Extracción localizada
- 10 Red de aire comprimido
- 11.1 Esquema unifilar CGMP
- 11.2 Esquema unifilar subcuadro zona industrial
- 11.3 Esquema unifilar subcuadro zona comercial
- 12.1 Distribución de luminarias y tomas de corriente
- 12.2 Distribución de luminarias y tomas de corriente
- 12.3 Distribución luminarias de emergencia



PROYECTO DE INSTALACIONES GENERALES DE UN ESTABLECIMIENTO DE FABRICACIÓN Y VENTA DE MUEBLES			
Apellido 1	GIRÁLDEZ	Firma	ESCUELA TÉCNICA SUPERIOR DE INGENIERÍA
Apellido 2	ÁLVAREZ		
Nombre	JUAN VICENTE		
Escala	SITUACIÓN		Plano N°: 1
1:10000			Fecha: Julio 2017



PROYECTO DE INSTALACIONES GENERALES DE UN ESTABLECIMIENTO DE FABRICACIÓN Y VENTA DE MUEBLES			
Apellido 1	GIRÁLDEZ	Firma	ESCUELA TÉCNICA SUPERIOR DE INGENIERÍA
Apellido 2	ÁLVAREZ		
Nombre	JUAN VICENTE		
Escala 1:2000	EMPLAZAMIENTO		Plano N°: 2
			Fecha: Julio 2017

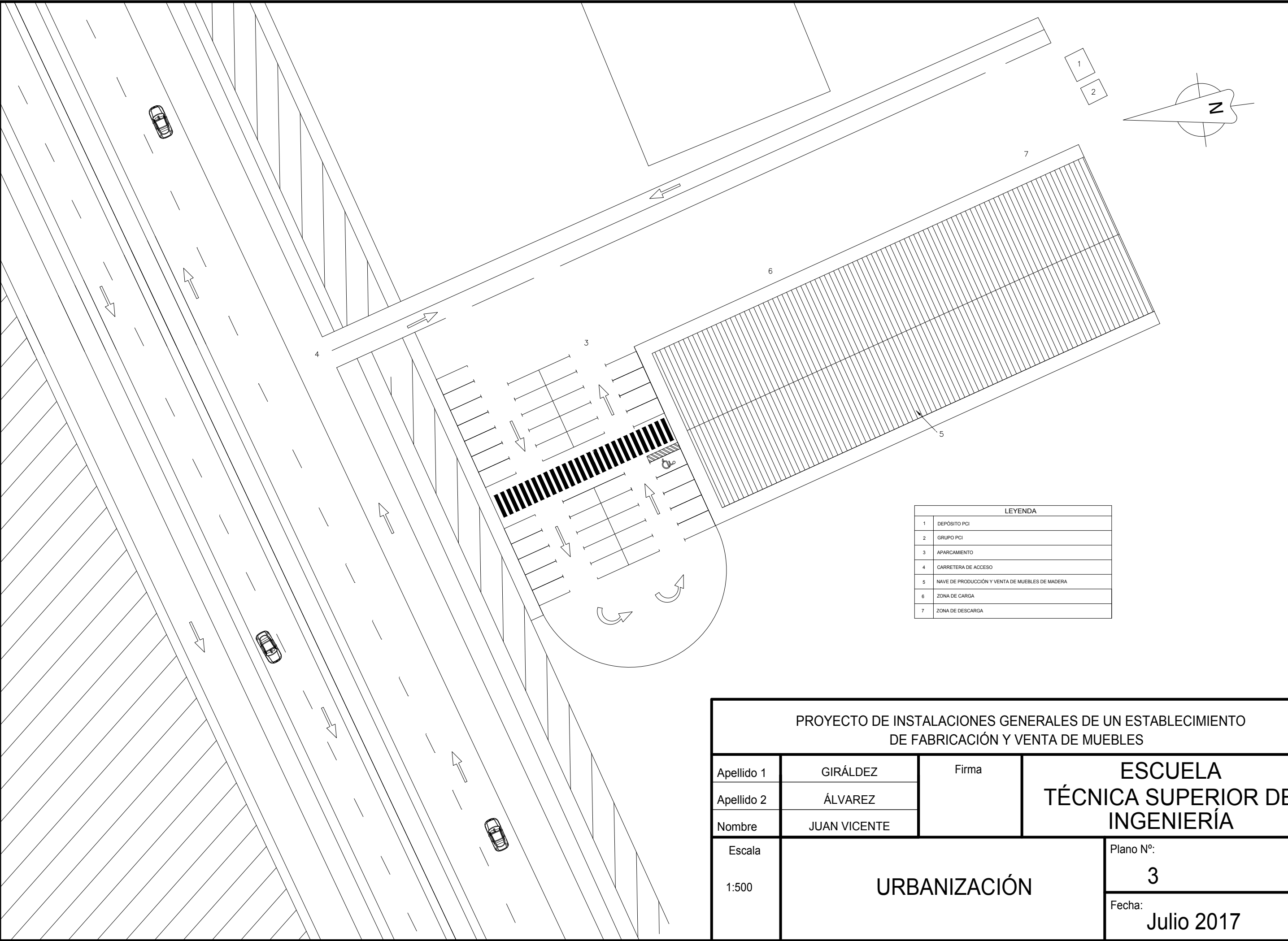

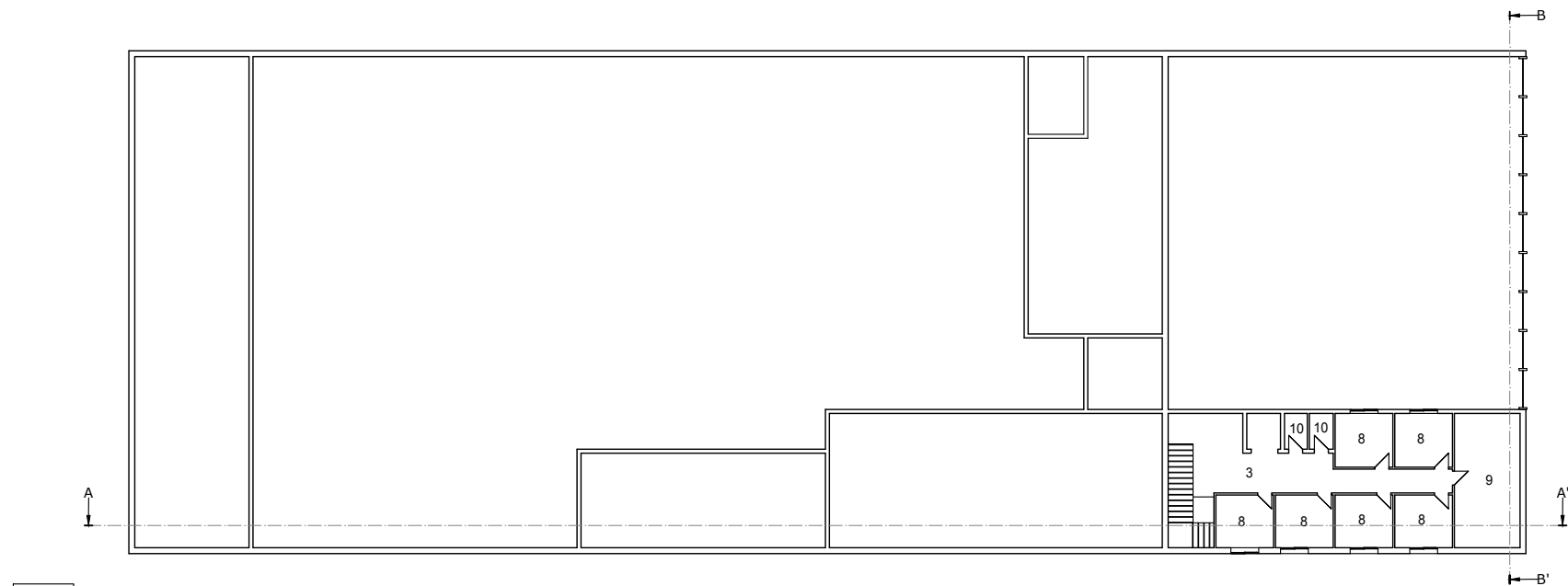

LEYENDA	
1	Cuarto ascensor
2	Vestuario zona de oficinas
3	Pasillos de circulación
4	Cuarto de instalaciones
5	Aseos zona de ventas
6	Archivador
7	Sala de descanso
8	Oficinas
9	Sala de reuniones
10	Aseos zona de oficinas

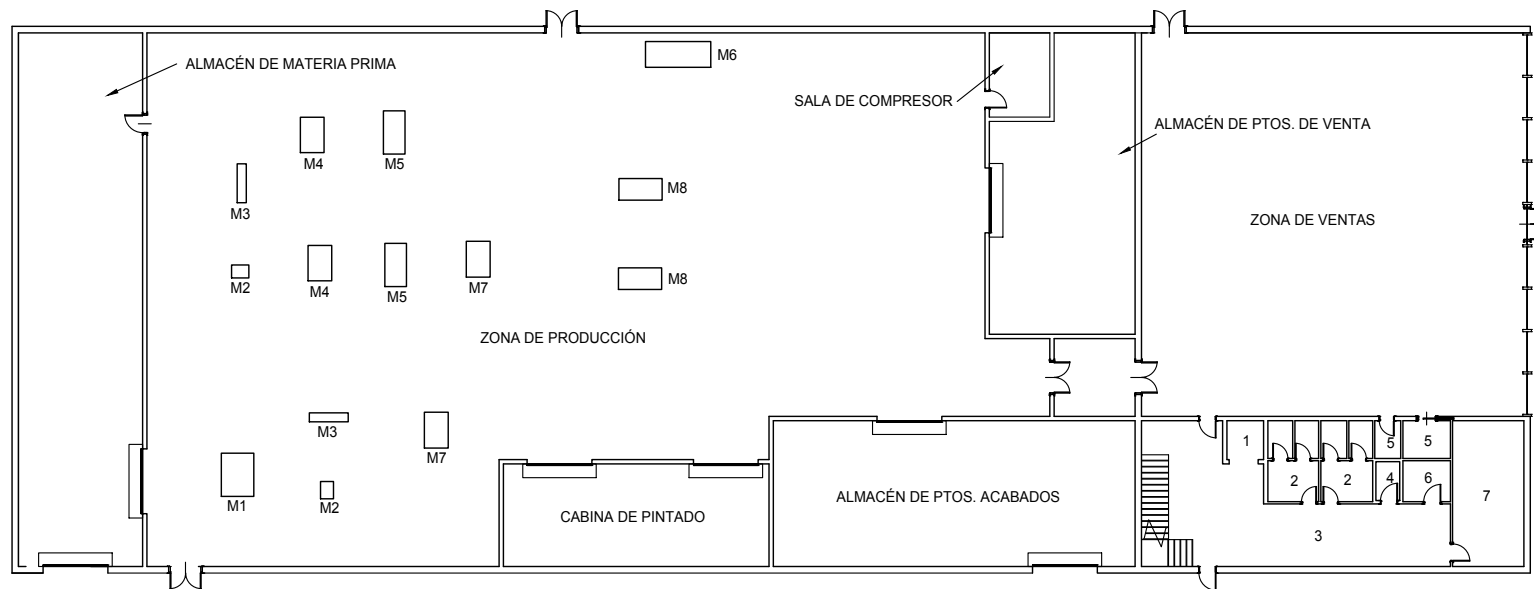

LEYENDA MAQUINARIA	
M1	Máquina de corte semiautomática
M2	Máquina de corte manual
M3	Cepilladora
M4	Canteadora
M5	Torno
M6	Máquina de control numérico
M7	Taladradora manual
M8	Lijadora



GRUPO PCI

DEPÓSITO PCI

PROYECTO DE INSTALACIONES GENERALES DE UN ESTABLECIMIENTO DE FABRICACIÓN Y VENTA DE MUEBLES				
Apellido 1	GIRÁLDEZ	Firma	ESCUELA TÉCNICA SUPERIOR DE INGENIERÍA	
Apellido 2	ÁLVAREZ			
Nombre	JUAN VICENTE			
Escala 1:350	DISTRIBUCIÓN EN PLANTA		Plano N°: 4	
			Fecha: Julio 2017	

SECCIÓN A -A'

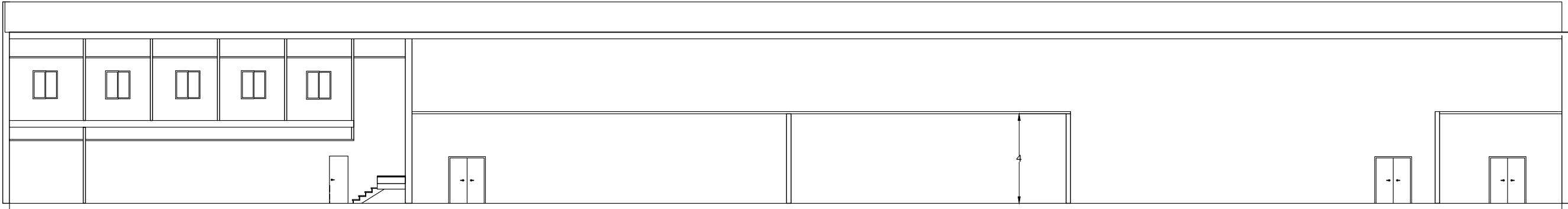

SECCIÓN B-B'

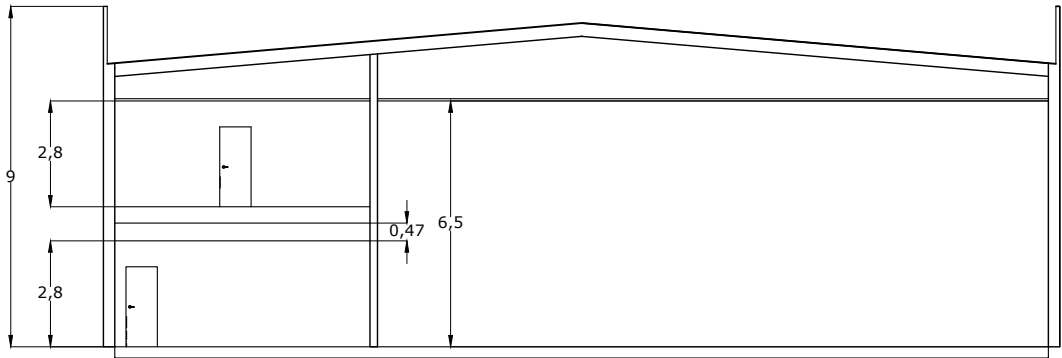

PROYECTO DE INSTALACIONES GENERALES DE UN ESTABLECIMIENTO DE FABRICACIÓN Y VENTA DE MUEBLES			
Apellido 1	GIRÁLDEZ	Firma	ESCUELA TÉCNICA SUPERIOR DE INGENIERÍA
Apellido 2	ÁLVAREZ		
Nombre	JUAN VICENTE		
Escala 1:200	SECCIONES		Plano N°: 5
			Fecha: Julio 2017

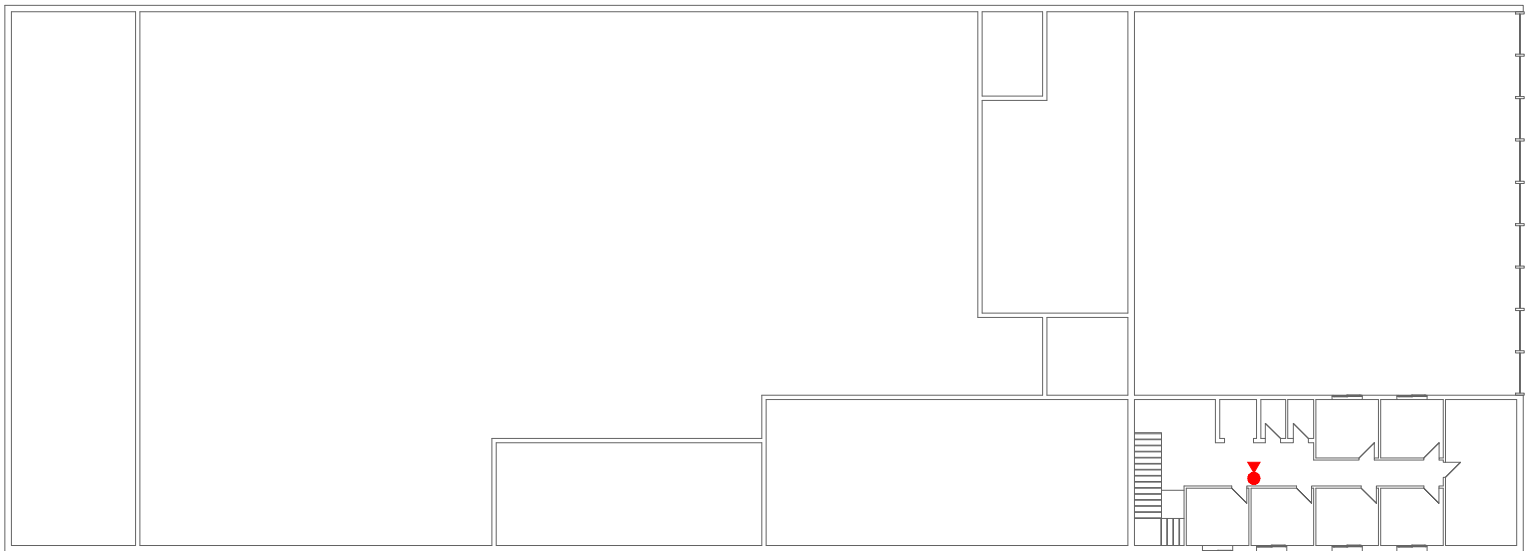

SIMBOLOGÍA	
	BIE D25 con toma adicional de D45
	Extintor de polvos ABS
	Pulsador de alarmas manual
	Sirena
	Central de alarmas
	Tubería de acero galvanizado UNE 19048

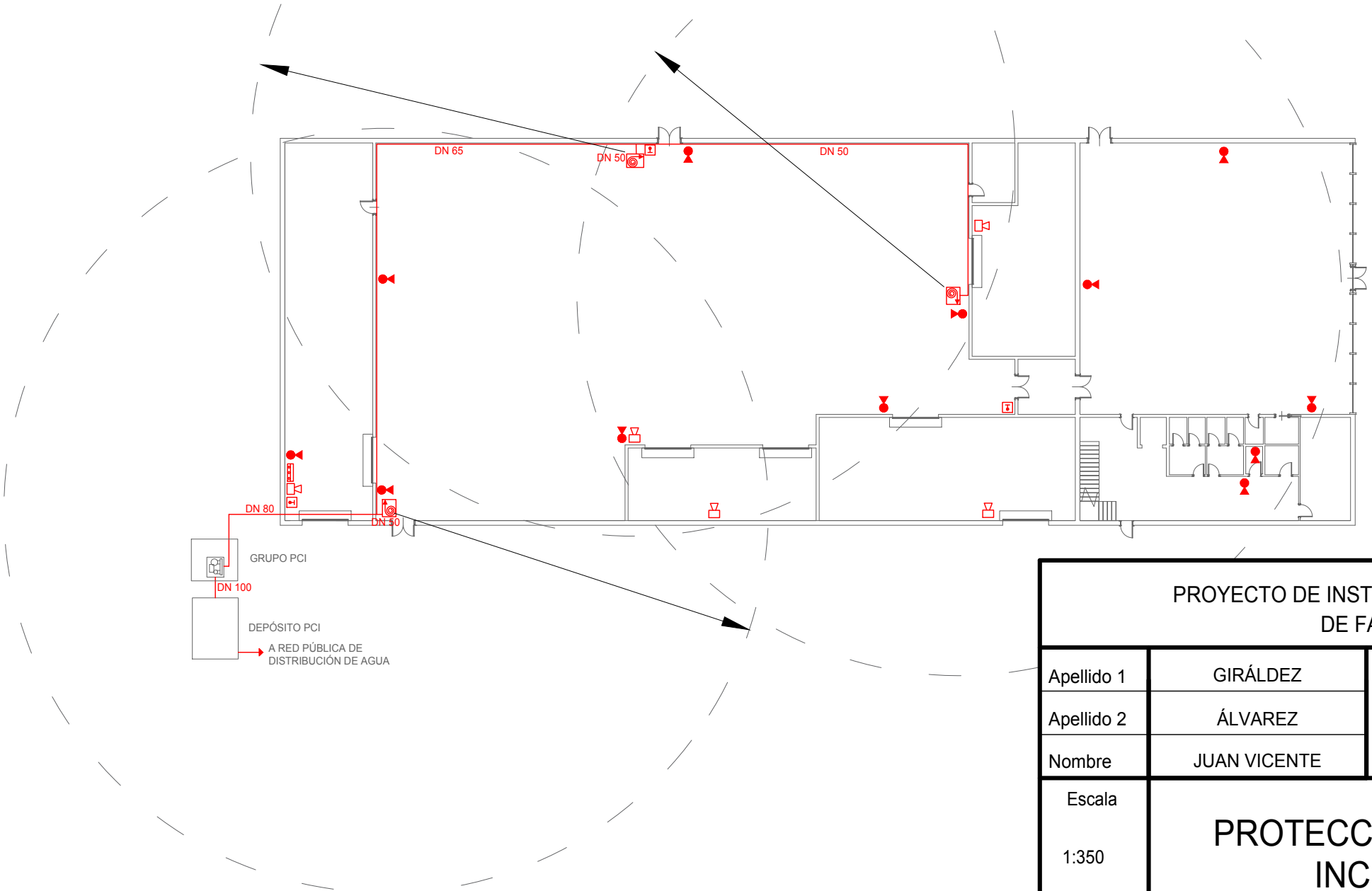

PROYECTO DE INSTALACIONES GENERALES DE UN ESTABLECIMIENTO DE FABRICACIÓN Y VENTA DE MUEBLES				
Apellido 1	GIRÁLDEZ	Firma	ESCUELA TÉCNICA SUPERIOR DE INGENIERÍA	
Apellido 2	ÁLVAREZ			
Nombre	JUAN VICENTE			
Escala 1:350	PROTECCIÓN CONTRA INCENDIOS		Plano N°: 6.1	
			Fecha: Julio 2017	

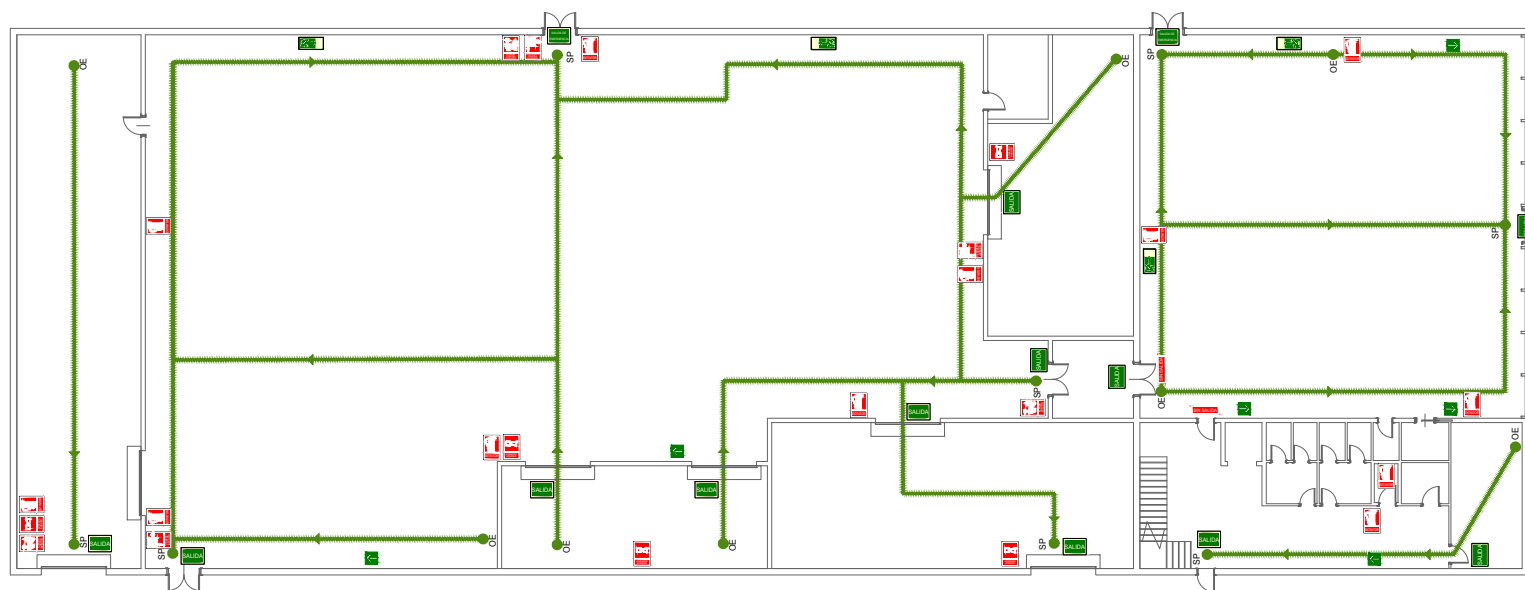
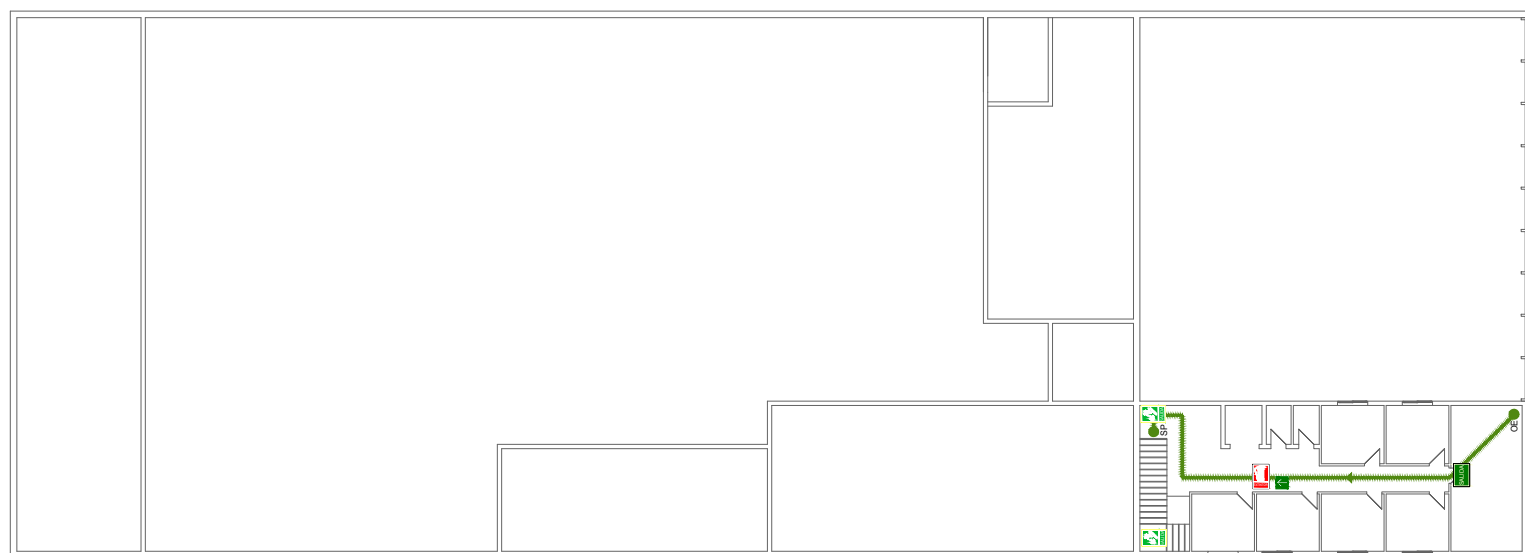

SIMBOLOGÍA	
	Origen de evacuación
	Salida de planta
	Recorrido de evacuación
	Señal indicativa de localización de extintor de polvo ABS
	Señal indicativa de localización de BIEs
	Señal indicativa de localización de pulsador manual de alarma
	Señal indicativa de localización de sirenas
	Señal de salida
	Señal de salida de emergencia
	Señal indicativa dirección recorrido de evacuación
	Señal indicativa dirección recorrido de evacuación
	Señal indicativa dirección recorrido de evacuación
	Señal sin salida

PROYECTO DE INSTALACIONES GENERALES DE UN ESTABLECIMIENTO DE FABRICACIÓN Y VENTA DE MUEBLES				
Apellido 1	GIRÁLDEZ	Firma	ESCUELA TÉCNICA SUPERIOR DE INGENIERÍA	
Apellido 2	ÁLVAREZ			
Nombre	JUAN VICENTE			
Escala 1:350	SEÑALIZACIÓN PROTECCIÓN CONTRA INCENDIOS		Plano N°: 6.2	
			Fecha: Julio 2017	

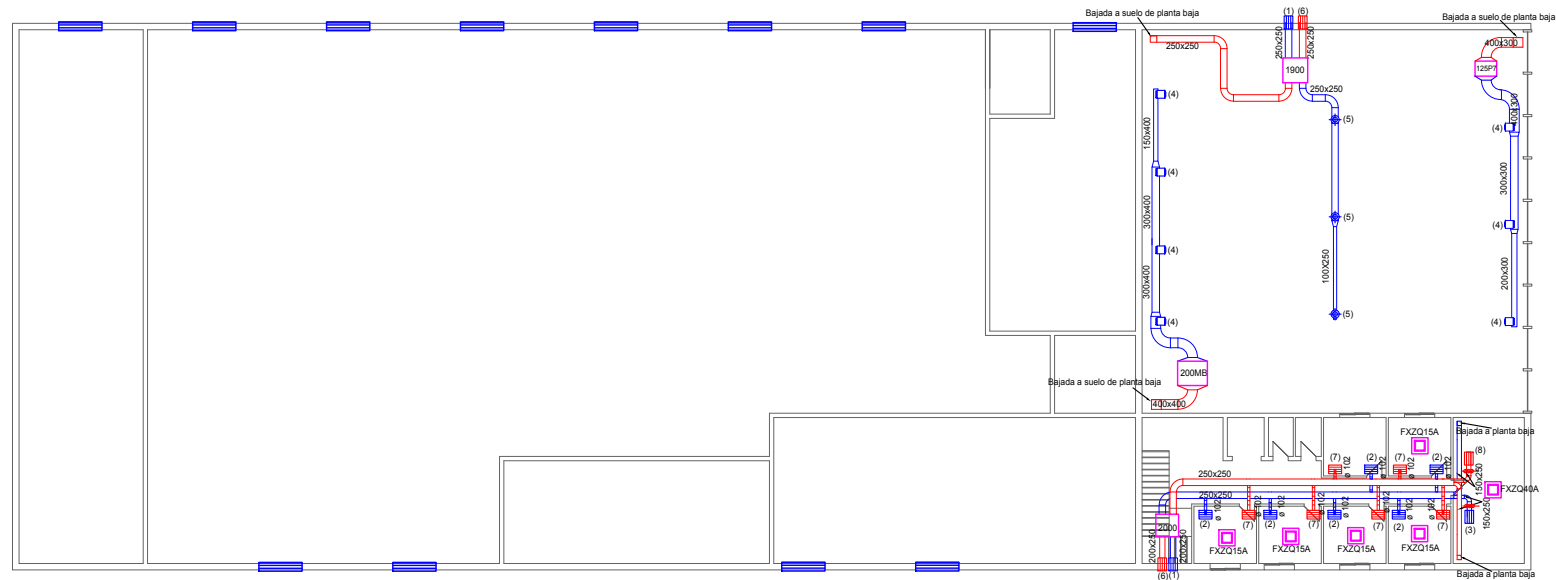

SIMBOLOGÍA DIFUSIÓN	
	TAE 25-X 1000x300
	Rejilla de impulsión 20-SH de 200x100
	Rejilla de impulsión 20-SH de 300x150
	Tobera DUE D315
	Difusor regulable 44-SF-TR 200
	Ventanas de lamas fijas Incoperfil F-130
	TAE 25-X 1000x300
	Rejilla de retorno 20-45-H 200x100
	Rejilla de retorno 20-45-H 450x200
	Rejilla de retorno 20-45-H 800x300
	Rejilla de retorno 20-45-V 600x250
	Rejilla de retorno 20-45-V 600x300
	Compuerta de regulación SQR-EH 150x300

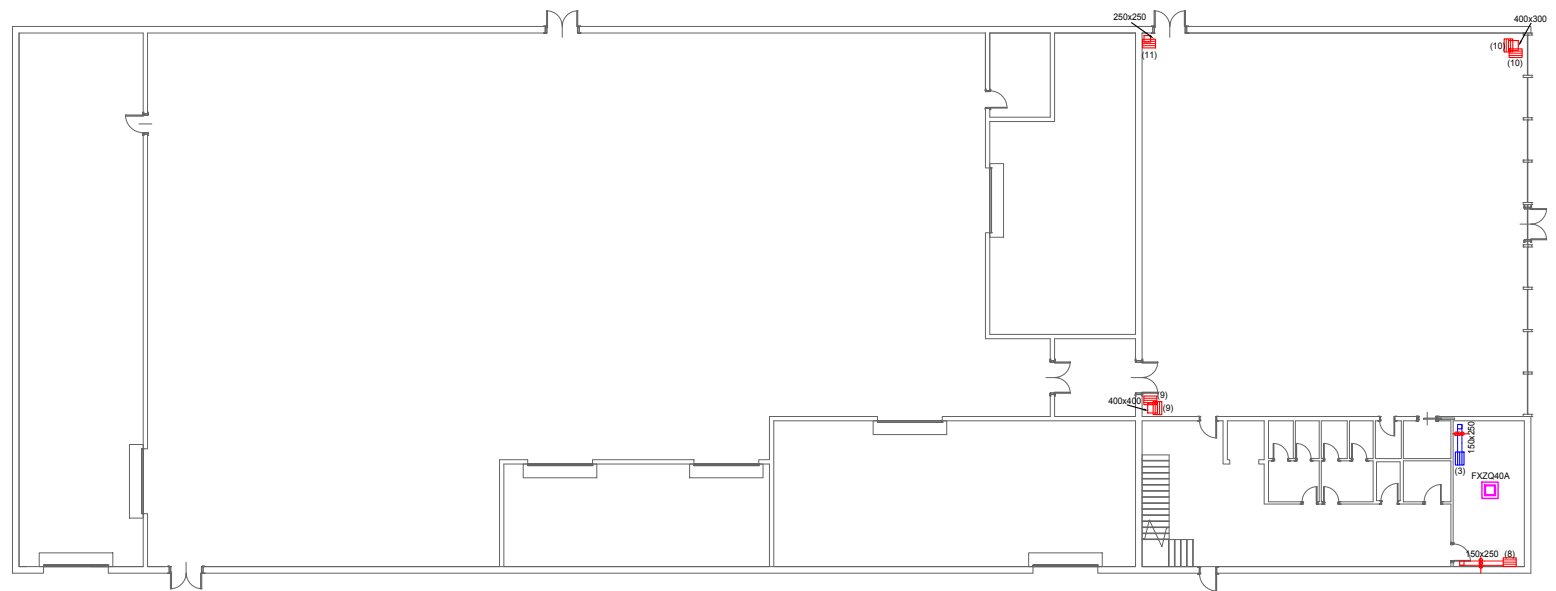

SIMBOLOGÍA MÁQUINAS	
	Ud. interior tipo cassette FXZO15A con potencia frigorífica nominal de 1,7 kW y 1,9 kW en calor
	Ud. interior tipo cassette FXZO40A con potencia frigorífica nominal de 4,5 kW y 5 kW en calor
	Ud. interior de conductos FXMQ200MB con potencia frigorífica nominal de 22,4 kW y 25 kW en calor
	Ud. interior de conductos FXMQ125P7 con potencia frigorífica nominal de 14 kW y 16 kW en calor
	Recuperador de calor MU-RECO 1900 SN de eficiencia térmica 49%
	Recuperador de calor MU-RECO 2000 de eficiencia térmica 52%

SIMBOLOGÍA CONDUCTOS	
	Conducto de impulsión de fibra de vidrio de 25 mm CLIMAVER PLUS
	Conducto de retorno de fibra de vidrio de 25 mm CLIMAVER PLUS
	Conducto circular superflexible de aluminio aislado para impulsión de aire
	Conducto circular superflexible de aluminio aislado para retorno de aire

<div> <div>PROYECTO DE INSTALACIONES GENERALES DE UN ESTABLECIMIENTO DE FABRICACIÓN Y VENTA DE MUEBLES</div> <div> <div> <div>Apellido 1</div> <div>GIRÁLDEZ</div> </div> <div> <div>Apellido 2</div> <div>ÁLVAREZ</div> </div> <div> <div>Nombre</div> <div>JUAN VICENTE</div> </div> </div> <div> <div>Firma</div> <div></div> </div> <div> <div>ESCUELA TÉCNICA SUPERIOR DE INGENIERÍA</div> <div> <div> <div>Plano N°:</div> <div>7.1</div> </div> <div> <div>Fecha:</div> <div>Julio 2017</div> </div> </div> </div> </div>			
<div> <div>Escala</div> <div>1:350</div> </div>	<div> <div>CLIMATIZACIÓN Y VENTILACIÓN</div> </div>		

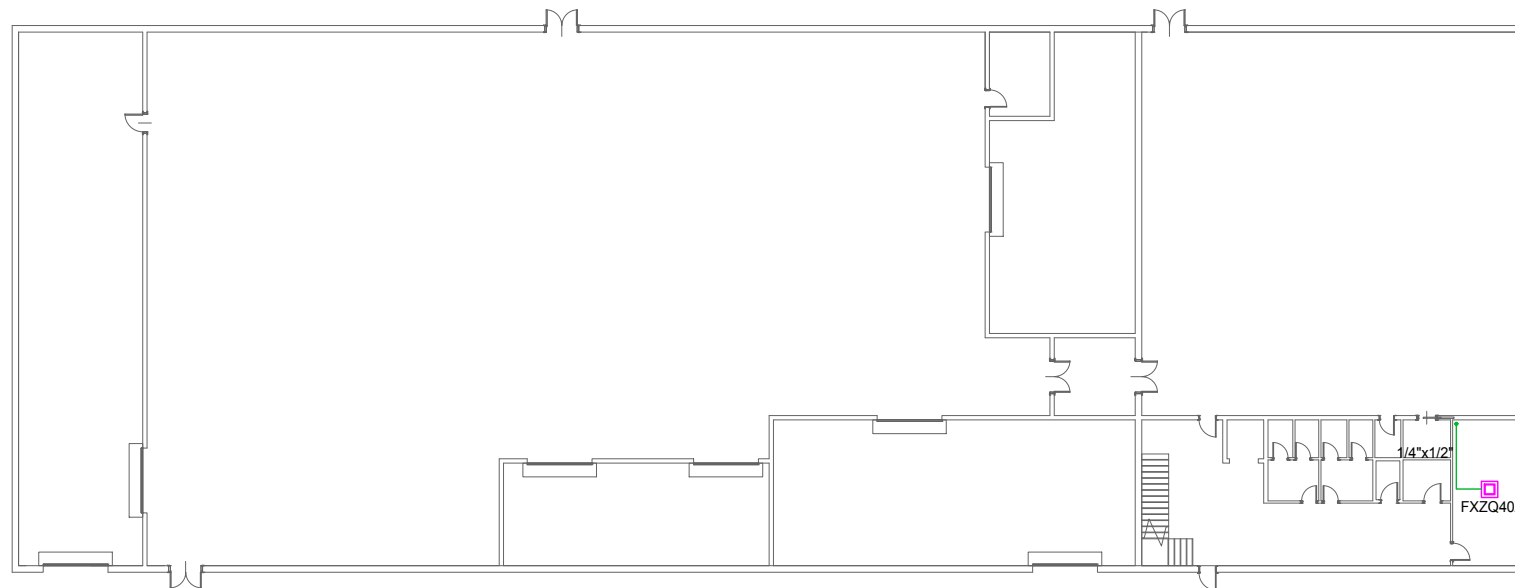
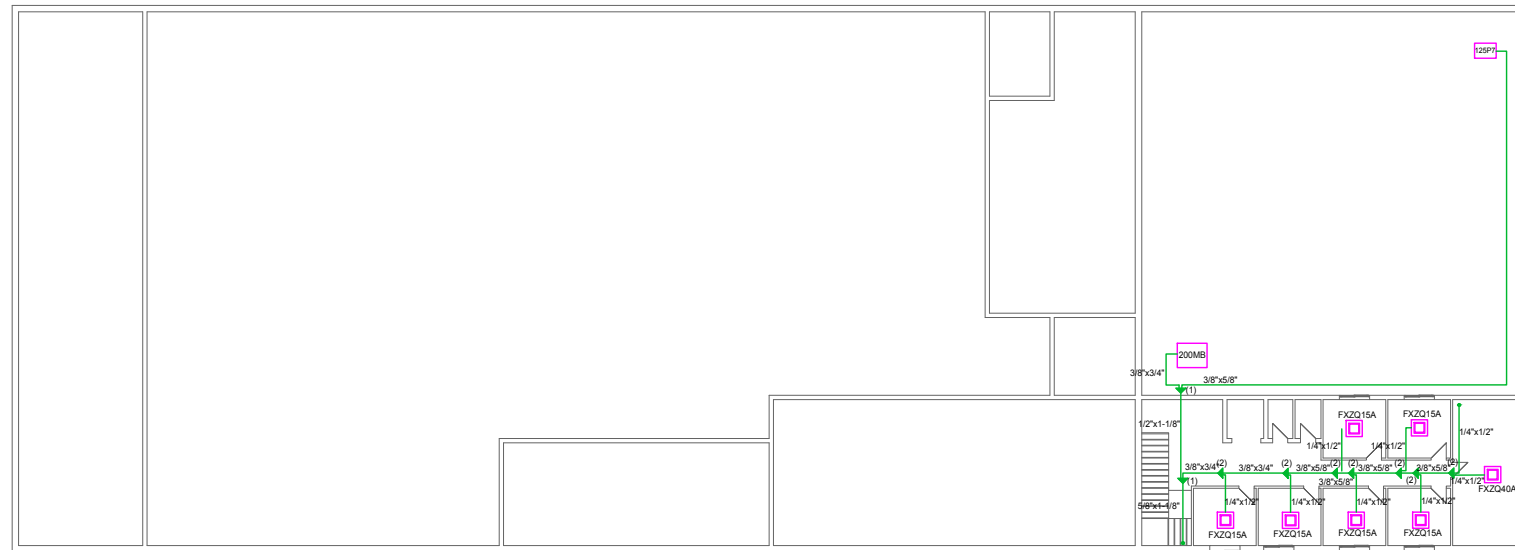

SIMBOLOGÍA CLIMATIZACIÓN	
	Línea frigorífica compuesta de tubería de cobre aislada con coquilla de espuma elastomérica de espesor según RITE
	Junta de derivación marca DAIKIN modelo KHRQ22M64T
	Junta de derivación marca DAIKIN modelo KHRQ22M20T
	Ud. interior tipo cassette FXZQ15A con potencia frigorífica nominal de 1,7 kW y 1,9 kW en calor
	Ud. interior tipo cassette FXZQ40A con potencia frigorífica nominal de 4,5 kW y 5 kW en calor
	Ud. interior de conductos FXMQ200MB con potencia frigorífica nominal de 22,4 kW y 25 kW en calor
	Ud. interior de conductos FXMQ125P7 con potencia frigorífica nominal de 14 kW y 16 kW en calor

PROYECTO DE INSTALACIONES GENERALES DE UN ESTABLECIMIENTO
DE FABRICACIÓN Y VENTA DE MUEBLES

Apellido 1	GIRÁLDEZ	Firma	ESCUELA TÉCNICA SUPERIOR DE INGENIERÍA	
Apellido 2	ÁLVAREZ			
Nombre	JUAN VICENTE			
Escala 1:350	RED DE TUBERÍAS MÁQUINAS DE CLIMATIZACIÓN PB Y P1ª		Plano N°: 7.2	
			Fecha: Julio 2017	

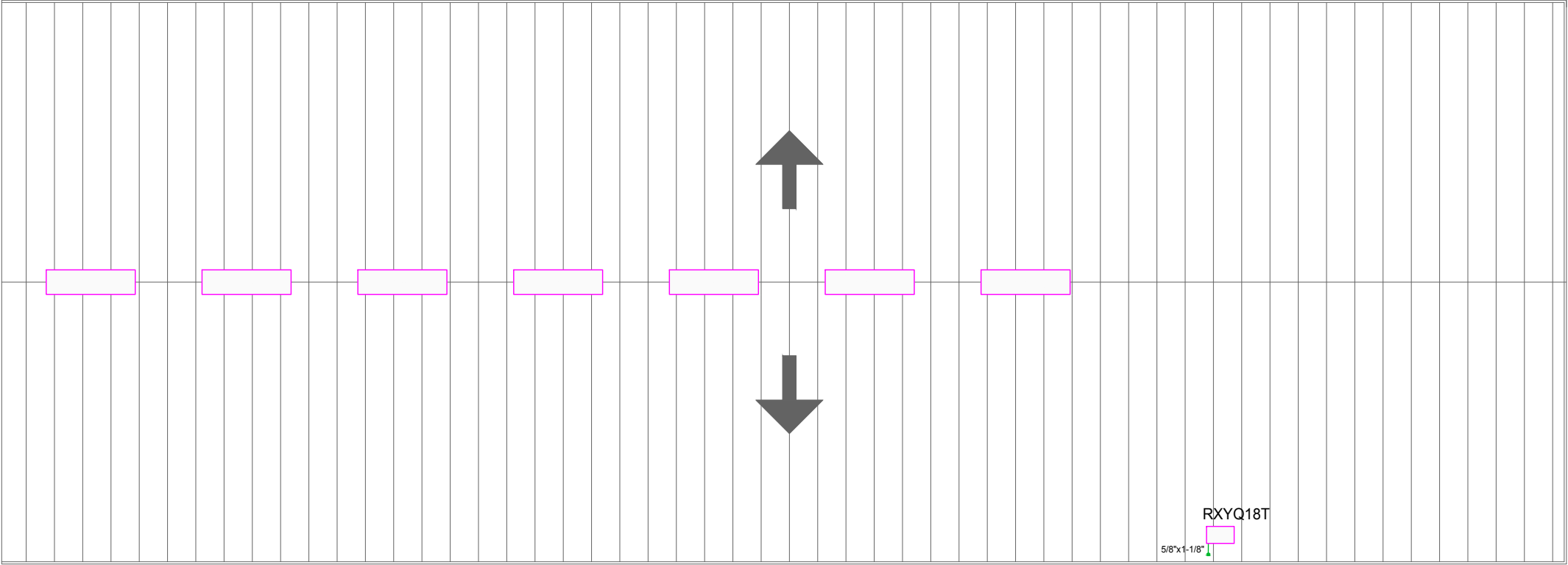

SIMBOLOGÍA	
	Línea frigorífica compuesta de tubería de cobre aislada con coquilla de espuma elastomérica de espesor según RITE
	Ud. exterior VRV RXYQ18T con potencia frigorífica nominal de 50 kW y 56 kW en calor
	Aireador estático Incoperfil G-500

PROYECTO DE INSTALACIONES GENERALES DE UN ESTABLECIMIENTO DE FABRICACIÓN Y VENTA DE MUEBLES			
Apellido 1	GIRÁLDEZ	Firma	ESCUELA TÉCNICA SUPERIOR DE INGENIERÍA
Apellido 2	ÁLVAREZ		
Nombre	JUAN VICENTE		
Escala 1:250	RED DE TUBERÍAS MÁQUINAS DE CLIMATIZACIÓN CUBIERTA		Plano N°: 7.3
			Fecha: Julio 2017

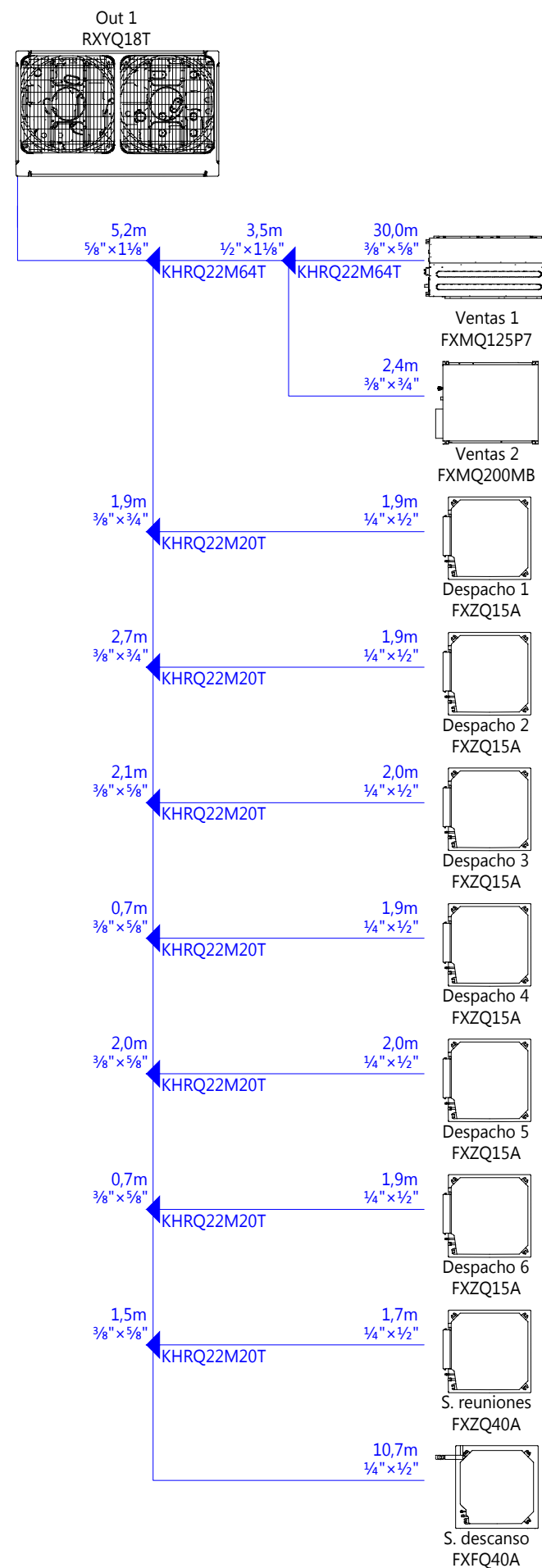

PROYECTO DE INSTALACIONES GENERALES DE UN ESTABLECIMIENTO
DE FABRICACIÓN Y VENTA DE MUEBLES

Apellido 1

GIRÁLDEZ

Firma

Apellido 2

ÁLVAREZ

Nombre

JUAN VICENTE

Escala

ESQUEMA VRV
CLIMATIZACIÓN

ESCUELA
TÉCNICA SUPERIOR DE
INGENIERÍA

Plano N°:

7.4

Fecha:

Julio 2017

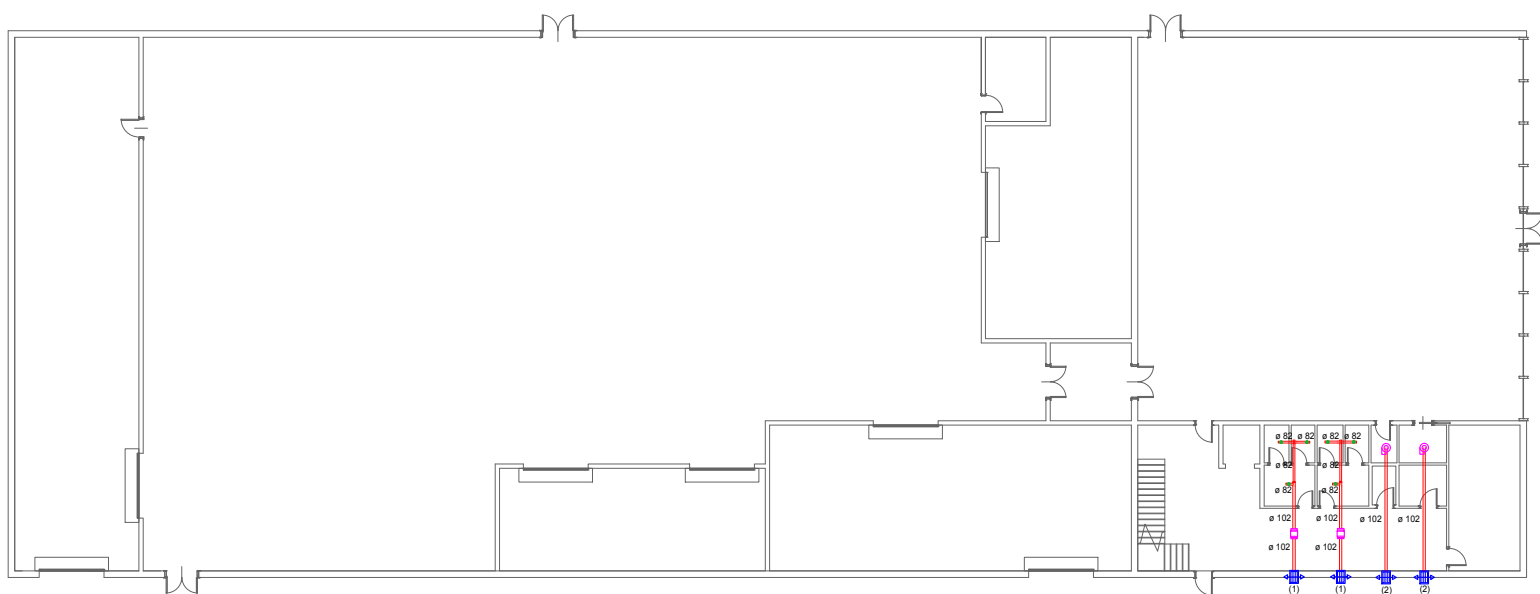
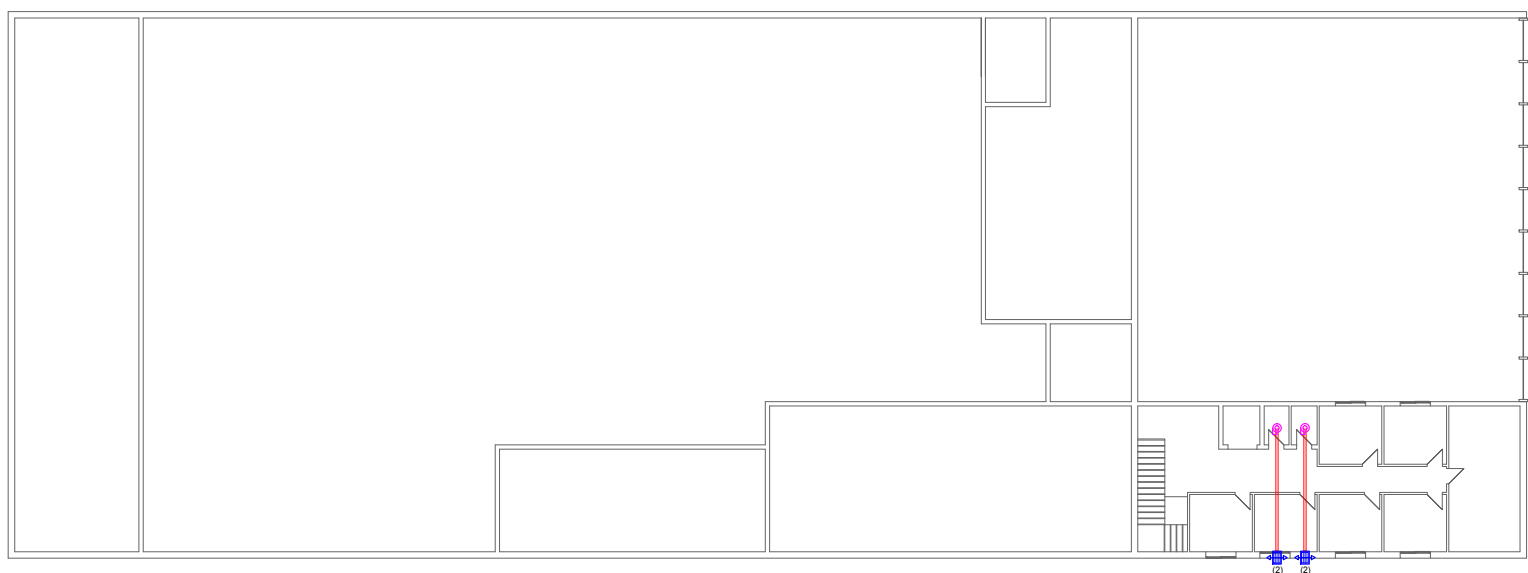

SIMBOLOGÍA CLIMATIZACIÓN	
	Extractor en línea FUTURE 100 S&P
	Extractor TD 250/100 SILENT
	Boca de extracción modelo GPD D100
	Rejilla para aire exterior TAC D160
	Rejilla para aire exterior TAC D125
	Conducto circular de aluminio para extracción de aire

PROYECTO DE INSTALACIONES GENERALES DE UN ESTABLECIMIENTO DE FABRICACIÓN Y VENTA DE MUEBLES				
Apellido 1	GIRÁLDEZ	Firma	ESCUELA TÉCNICA SUPERIOR DE INGENIERÍA	
Apellido 2	ÁLVAREZ			
Nombre	JUAN VICENTE			
Escala 1:350	EXTRACCIÓN BAÑOS		Plano N°: 8	
			Fecha: Julio 2017	

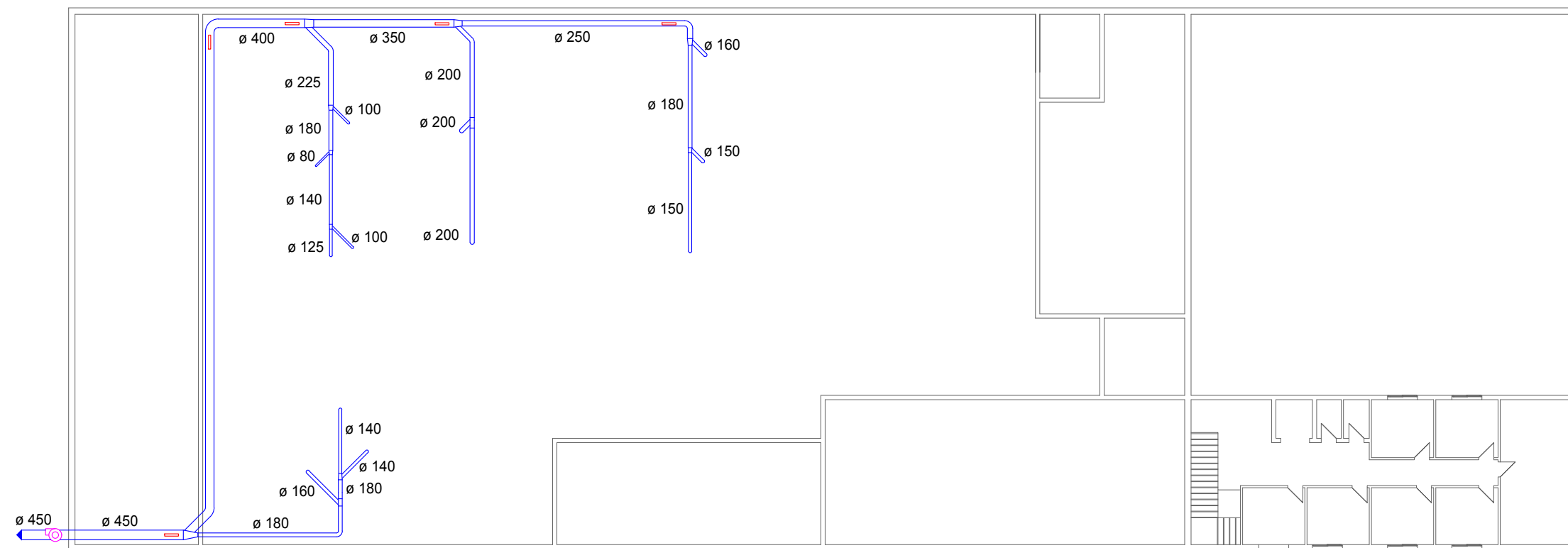

SIMBOLOGÍA	
	Ventilador NCF DX 160/25
	Conducto helicoidal de chapa de acero galvanizada. Incluso codos e injertos
	Puerta de inspección para limpieza

PROYECTO DE INSTALACIONES GENERALES DE UN ESTABLECIMIENTO DE FABRICACIÓN Y VENTA DE MUEBLES				
Apellido 1	GIRÁLDEZ	Firma	ESCUELA TÉCNICA SUPERIOR DE INGENIERÍA	
Apellido 2	ÁLVAREZ			
Nombre	JUAN VICENTE			
Escala 1:250	EXTRACCIÓN LOCALIZADA		Plano N°: 9	
			Fecha: Julio 2017	

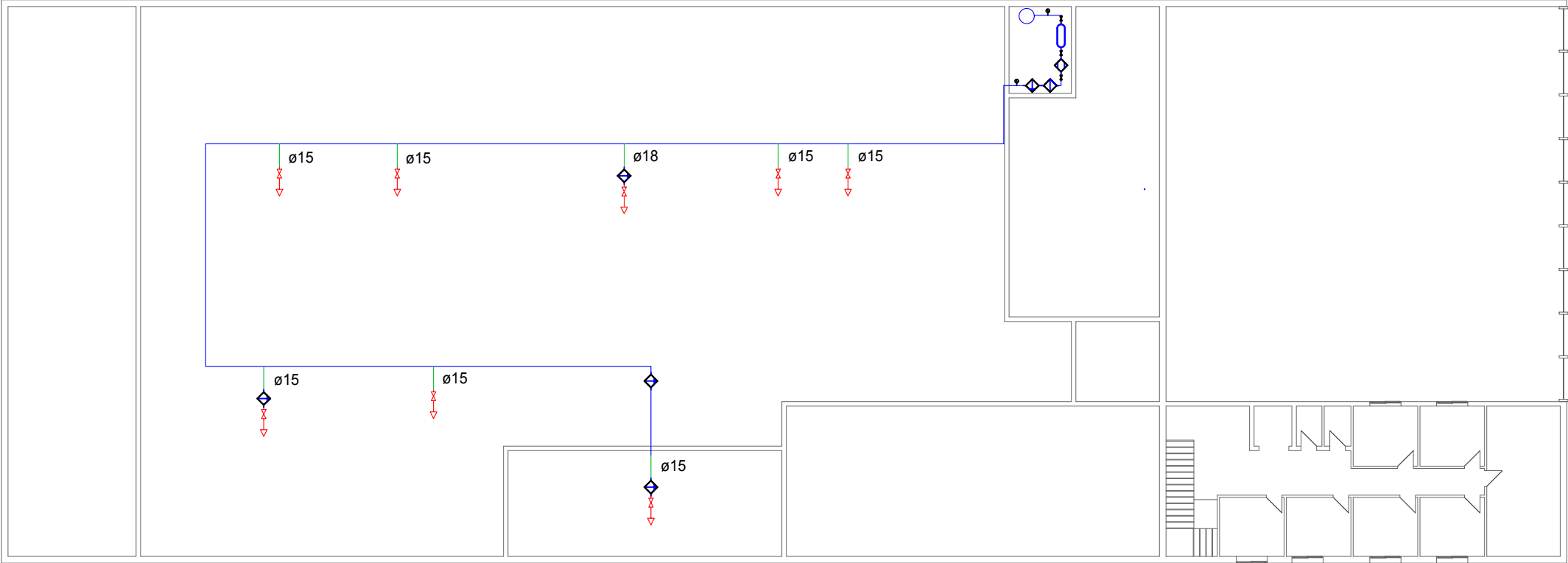

SIMBOLOGÍA	
	Tubería principal D28 de acero inoxidable UNE 19049-1:1997
	Tubería de servicio de acero inoxidable UNE 19049-1:1997
	Toma de aire comprimido
	Válvula de corte
	Manómetro
	Purgador automático
	Filtro KAESSEN KPF-60
	Secador KAESSEN DC-18
	Depósito de 500 litros
	Compresor de tornillo KAESSEN SK-22-T

PROYECTO DE INSTALACIONES GENERALES DE UN ESTABLECIMIENTO DE FABRICACIÓN Y VENTA DE MUEBLES			
Apellido 1	GIRÁLDEZ	Firma	ESCUELA TÉCNICA SUPERIOR DE INGENIERÍA
Apellido 2	ÁLVAREZ		
Nombre	JUAN VICENTE		
Escala 1:250	INSTALACIÓN DE AIRE COMPRIMIDO		Plano N°: 10
			Fecha: Julio 2017

<p>PROYECTO DE INSTALACIONES GENERALES DE UN ESTABLECIMIENTO DE FABRICACIÓN Y VENTA DE MUEBLES</p>			
Apellido 1	GIRÁLDEZ	Firma	<p>ESCUELA TÉCNICA SUPERIOR DE INGENIERÍA</p>
Apellido 2	ÁLVAREZ		
Nombre	JUAN VICENTE		
Escala	<p>ESQUEMA UNIFILAR CGMP</p>		<p>Plano N°:</p> <p>11.1</p>
			<p>Fecha:</p> <p>Julio 2017</p>

SUBCUADRO ZONA INDUSTRIAL				
CIRCUITO	PINS (W)	PCAL (W)	LCDT (M)	CDT,ACUM (%)
C1 MÁQUINAS ZONA 4	23.000	25.250	63,98	2,4836
C10 TOMAS DE CORRIENTE DE 25 A	34.641	34.641	62,52	1,8306
C11 COMPRESOR	11.000	13.750	73,68	4,6465
C2 MÁQUINAS ZONA 3	8.350	9.900	50,73	2,8439
C3 MÁQUINAS ZONA 2	15.800	17.350	57,41	3,3212
C4 MÁQUINAS ZONAS 1	14.250	15.750	22,14	1,9736
C5 TOMAS DE CORRIENTE	11.040	11.040	80,52	5,3822
C6 ILUMINACIÓN PRODUCCIÓN	2.832	2.832	55,36	2,7016
C6.1 A.EMERGENCIA PRODUCCIÓN	25	25	56,97	1,3479
C7 ILUMINACIÓN PRODUCCIÓN	2.124	2.124	78,51	3,4438
C7.1 A.EMERGENCIA PRODUCCIÓN	18	18	80,48	1,3613
C8 ILUMINACIÓN ALM+VI	1.822	1.822	80,17	3,0769
C8.1 A.EMERGENCIA ALM+VI	117	117	88,11	1,5515
C9 EXTRACCIÓN LOCALIZADA	22.000	27.500	1,98	1,3837

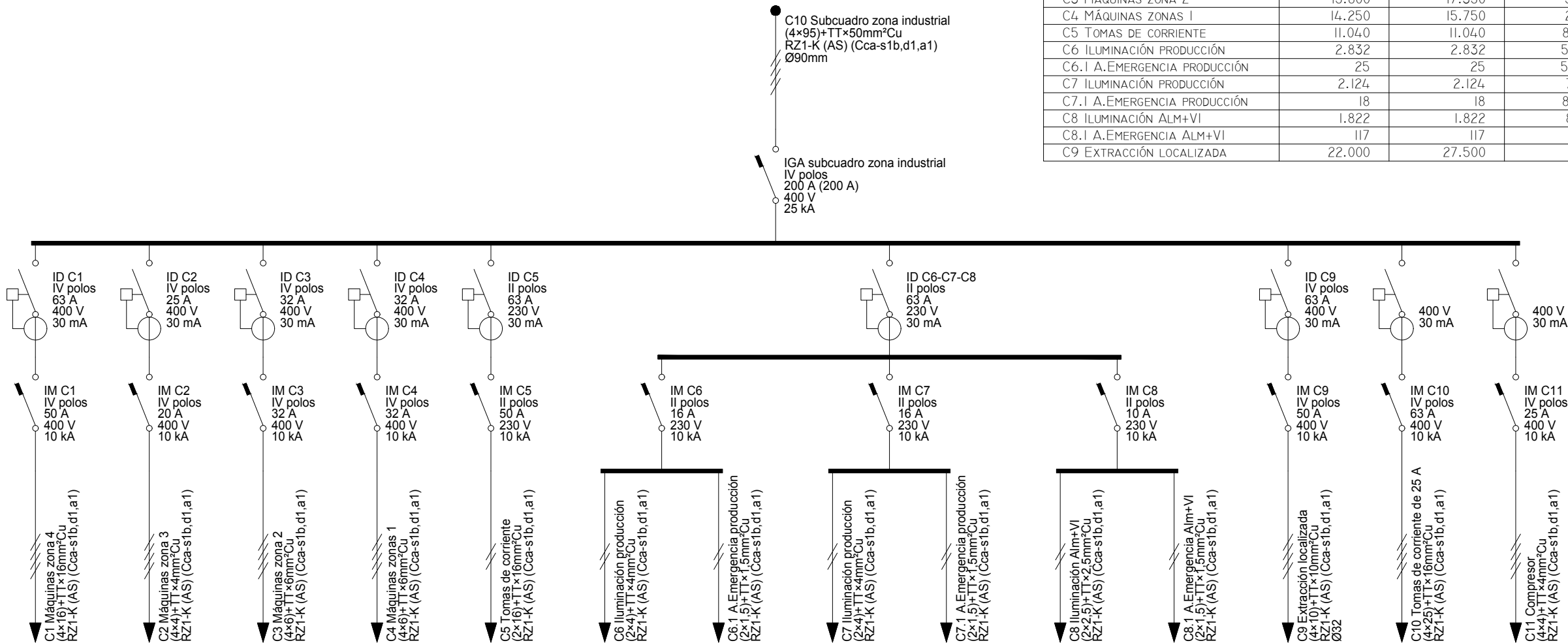

PROYECTO DE INSTALACIONES GENERALES DE UN ESTABLECIMIENTO DE FABRICACIÓN Y VENTA DE MUEBLES				
Apellido 1	GIRÁLDEZ	Firma	ESCUELA TÉCNICA SUPERIOR DE INGENIERÍA	
Apellido 2	ÁLVAREZ			
Nombre	JUAN VICENTE			
Escala	ESQUEMA UNIFILAR SUBCUADRO Z. INDUSTRIAL		Plano N°: 11.2	
			Fecha: Julio 2017	

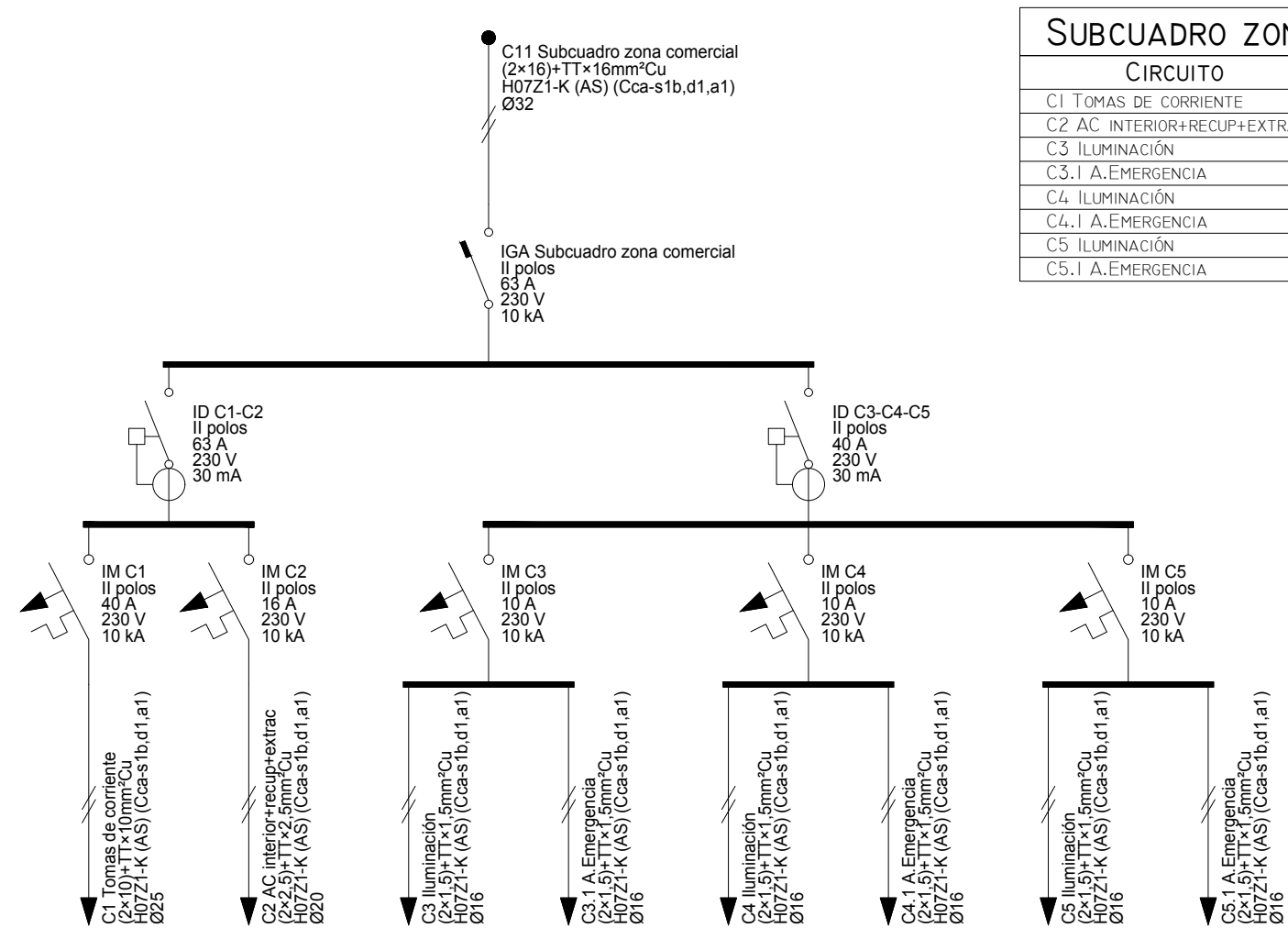

SUBCUADRO ZONA COMERCIAL				
CIRCUITO	PINS (W)	PcAL (W)	LCDT (M)	CDT,ACUM (%)
C1 TOMAS DE CORRIENTE	7.360	7.360	47,00	2,5967
C2 AC INTERIOR+RECUP+EXTRAC	2.307	2.631	16,50	1,2611
C3 ILUMINACIÓN	381	381	29,54	0,8491
C3.1 A.EMERGENCIA	37	37	32,82	0,5182
C4 ILUMINACIÓN	544	544	26,07	0,9309
C4.1 A.EMERGENCIA	27	27	28,45	0,5077
C5 ILUMINACIÓN	544	544	19,55	0,7664
C5.1 A.EMERGENCIA	18	18	14,94	0,4930



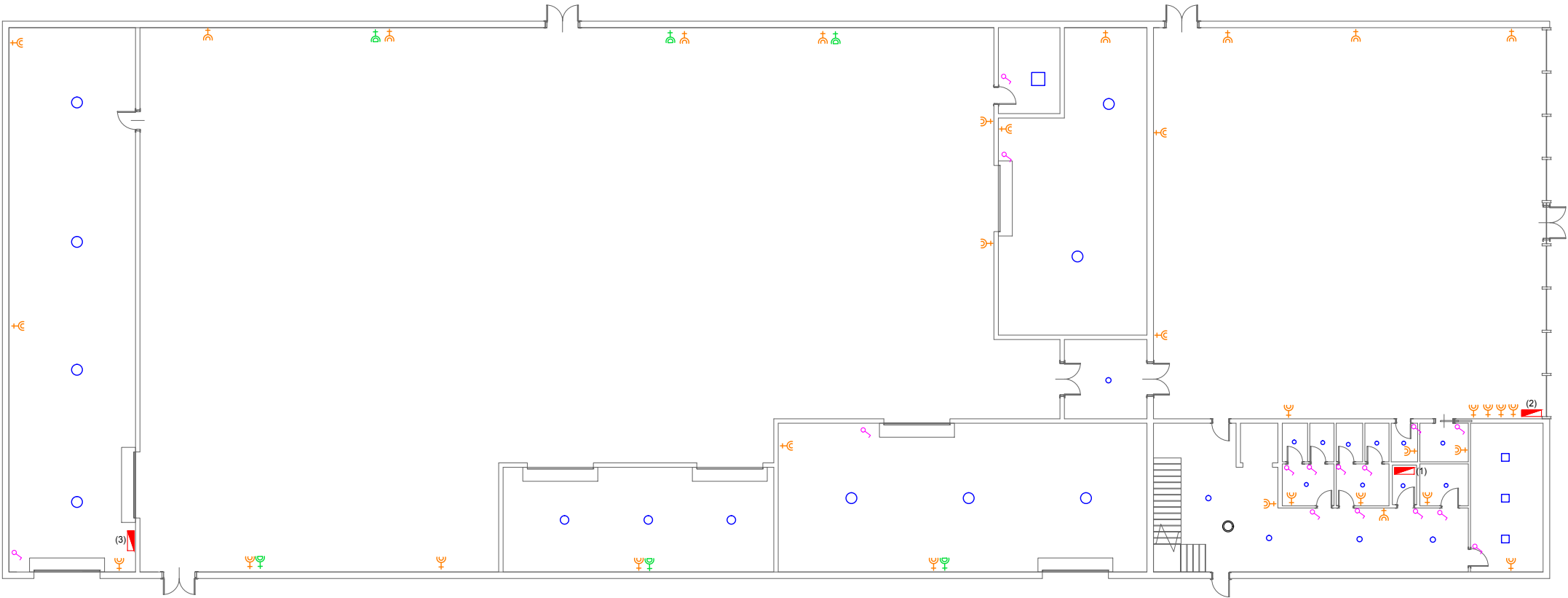





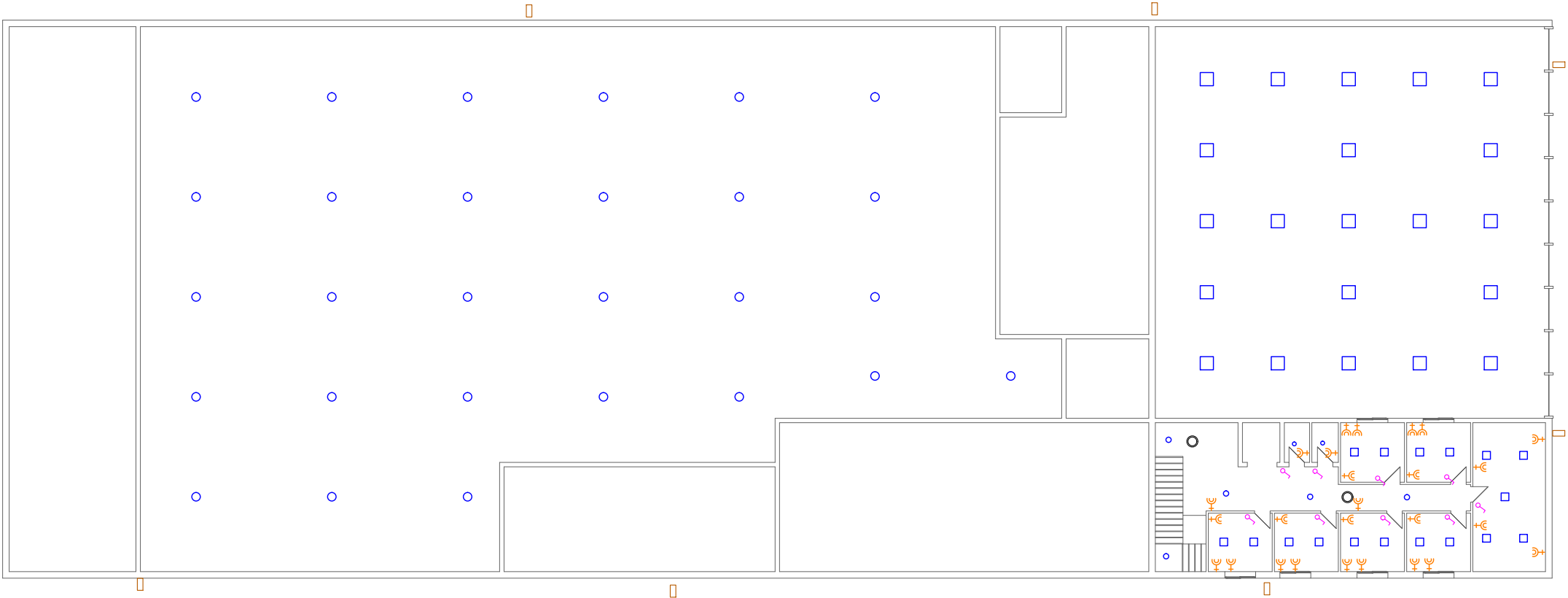



PROYECTO DE INSTALACIONES GENERALES DE UN ESTABLECIMIENTO DE FABRICACIÓN Y VENTA DE MUEBLES			
Apellido 1	GIRÁLDEZ	Firma	ESCUELA TÉCNICA SUPERIOR DE INGENIERÍA
Apellido 2	ÁLVAREZ		
Nombre	JUAN VICENTE		
Escala	ESQUEMA UNIFILAR SUBCUADRO Z. COMERCIAL		Plano N°: 11.3 Fecha: Julio 2017



SIMBOLOGÍA	
	Interruptor
	Detector de presencia
	Toma de corriente de 16A
	Tomas de corriente de 25A
	Cuadro General de Mando y Protección
	Subcuadro zona comercial
	Subcuadro zona industrial
	Luminaria Cortem EWL 1001
	Luminaria PENDULAR PL-H 120W
	Luminaria LUGSTAR LB LED 3000
	Luminaria LUGCLASSIC SQUARE LED 595 GK
	Luminaria LUGCLASSIC SQUARE LED 350 GK
	Luminaria URBINO 48 LED

PROYECTO DE INSTALACIONES GENERALES DE UN ESTABLECIMIENTO DE FABRICACIÓN Y VENTA DE MUEBLES				
Apellido 1	GIRÁLDEZ	Firma	ESCUELA TÉCNICA SUPERIOR DE INGENIERÍA	
Apellido 2	ÁLVAREZ			
Nombre	JUAN VICENTE			
Escala 1:250	DISTRIBUCIÓN DE LUMINARIAS Y TOMAS DE CORRIENTE		Plano N°: 12.1	
			Fecha: Julio 2017	



SIMBOLOGÍA	
	Interruptor
	Detector de presencia
	Toma de corriente de 16A
	Tomas de corriente de 25A
	Cuadro General de Mando y Protección
	Subcuadro zona comercial
	Subcuadro zona industrial
	Luminaria Cortem EWL 1001
	Luminaria PENDULAR PL-H 120W
	Luminaria LUGSTAR LB LED 3000
	Luminaria LUGCLASSIC SQUARE LED 595 GK
	Luminaria LUGCLASSIC SQUARE LED 350 GK
	Luminaria URBINO 48 LED

PROYECTO DE INSTALACIONES GENERALES DE UN ESTABLECIMIENTO DE FABRICACIÓN Y VENTA DE MUEBLES			
Apellido 1	GIRÁLDEZ	Firma	ESCUELA TÉCNICA SUPERIOR DE INGENIERÍA
Apellido 2	ÁLVAREZ		
Nombre	JUAN VICENTE		
Escala 1:250	DISTRIBUCIÓN DE LUMINARIAS Y TOMAS DE CORRIENTE		Plano N°: 12.2
			Fecha: Julio 2017

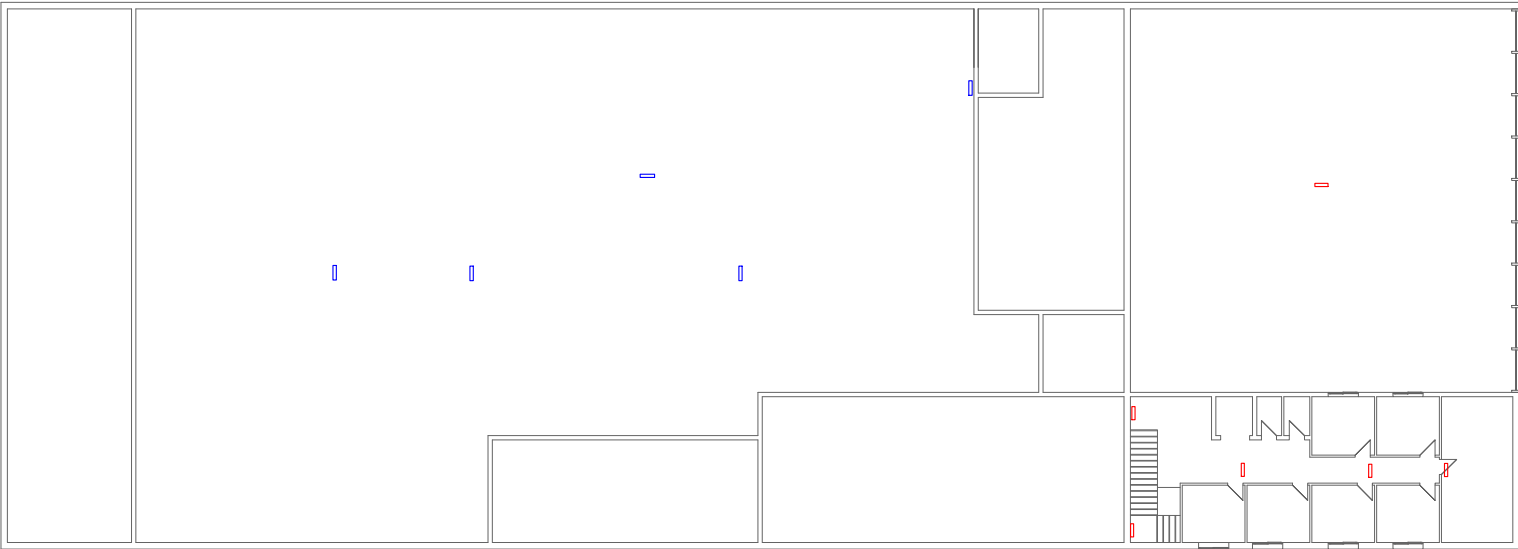

SIMBOLOGÍA	
	Luminaria de emergencia DL
	Luminaria de emergencia DE-500LEX
	Luminaria de emergencia EX-400N

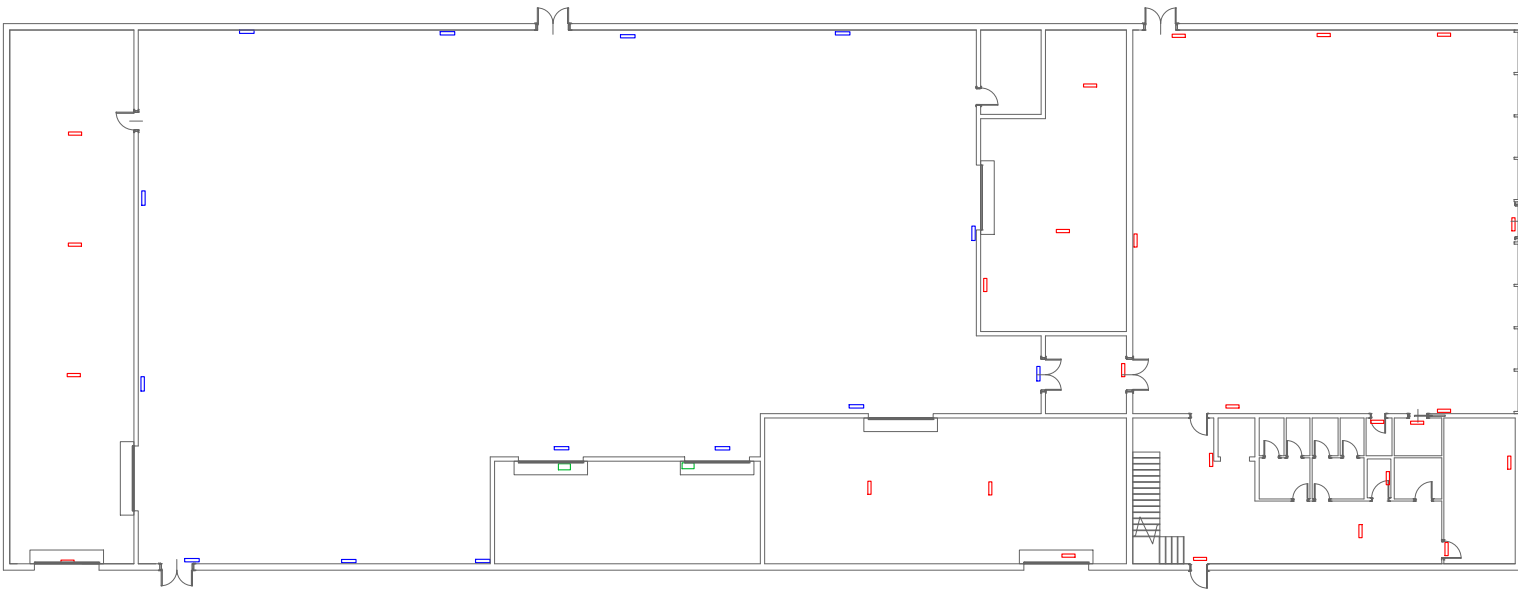

PROYECTO DE INSTALACIONES GENERALES DE UN ESTABLECIMIENTO DE FABRICACIÓN Y VENTA DE MUEBLES				
Apellido 1	GIRÁLDEZ	Firma	ESCUELA TÉCNICA SUPERIOR DE INGENIERÍA	
Apellido 2	ÁLVAREZ			
Nombre	JUAN VICENTE			
Escala 1:350	DISTRIBUCIÓN DE LUMINARIAS DE EMERGENCIA		Plano N°: 12.3	
			Fecha: Julio 2017	

PLIEGO DE CONDICIONES

1.- DISPOSICIONES GENERALES O GENERALIDADES

1.1.- ÁMBITO DEL PRESENTE PLIEGO GENERAL DE CONDICIONES

El presente Pliego de Condiciones Generales tiene por finalidad regular la ejecución de todas las obras e instalaciones que integran el proyecto en el que se incluye, así como aquellas que estime convenientes su realización la Dirección Facultativa del mismo, estableciendo los niveles técnicos y de calidad exigibles, precisando aquellas actuaciones que correspondan según el contrato y con arreglo a la legislación aplicable, al Propietario de la obra, al Contratista o constructor de la misma, sus técnicos y encargados, al Ingeniero, así como las relaciones entre todos ellos y sus correspondientes obligaciones para el cumplimiento del contrato de obra.

El Contratista se atenderá en todo momento a lo expuesto en el mismo en cuanto a la calidad de los materiales empleados, ejecución, material de obra, precios, medición y abono de las distintas partes de obra.

En referencia a la interpretación del mismo, en caso de oscuridad o divergencia, se atenderá a lo dispuesto por la Dirección Facultativa, y en todo caso a las estipulaciones y cláusulas establecidas por las partes contratantes.

1.2.- DOCUMENTACIÓN DEL CONTRATO ÁMBITO DEL PRESENTE PLIEGO GENERAL DE CONDICIONES.

Los documentos que integran el contrato, relacionados por orden de importancia y preferencia, en cuanto al valor de sus especificaciones, en caso de omisión o de aparente contradicción, son los siguientes:

1. Las condiciones fijadas en el propio documento de contrato de empresa o de arrendamiento de obra, si existiera.
2. Memoria, anexos de cálculo, planos, mediciones, y presupuesto.
3. El presente Pliego de Condiciones Generales.
4. Los Pliegos de Condiciones Técnicas.

En las obras y proyectos de instalaciones que así lo requieran:

- Estudio de Seguridad y Salud.
- Proyecto de control de la edificación.

Las órdenes e instrucciones de la Dirección facultativa de las obras se incorporan al proyecto como interpretación, complemento o precisión de sus determinaciones.

En cada documento, las especificaciones literales prevalecen sobre las gráficas y en los planos, la cota prevalece sobre la medida a escala.

Deberá incluir aquellas condiciones y delimitación de los campos de actuación de laboratorios y entidades de Control de Calidad acreditadas, si la obra así lo requiere.

1.3.- FORMA Y DIMENSIONES

La forma y dimensiones de las diferentes partes, así como los materiales a emplear, se ajustarán en todo momento a lo establecido y detallado en los planos, especificaciones y estados de las mediciones adjuntos al presente proyecto.

Siempre cabrá la posibilidad de realizar modificaciones oportunas a pie de obra que podrán ser realizadas por el Ingeniero-Director.

1.4.- CONDICIONES GENERALES QUE DEBEN CUMPLIR LOS MATERIALES Y UNIDADES DE OBRA

Además de cumplir todas y cada una de las condiciones que se exponen en el presente Pliego de Condiciones Generales, los materiales y mano de obra deberán satisfacer las que se detallan en los Pliegos de Condiciones Técnicas que se integran en este proyecto.

1.5.- DOCUMENTOS DE OBRA

En la oficina de obras, existirá en todo momento un ejemplar completo del proyecto, así como de todas las normas, leyes, decretos, resoluciones, órdenes, disposiciones legales y ordenanzas a que se hacen referencia en los distintos documentos que integran el presente proyecto.

1.6.- LEGISLACIÓN SOCIAL

El Contratista, estará obligado al exacto cumplimiento de toda legislación en materia de Reglamentación del Trabajo correspondiente, y de las demás disposiciones que regulan las relaciones entre patronos y obreros, los accidentes de trabajo, e incluso la contratación del seguro obligatorio, subsidio familiar y de vejez, seguro de enfermedad y todas aquéllas de carácter social en vigencia o que en lo sucesivo se apliquen.

1.7.- SEGURIDAD PÚBLICA

El Contratista que resultara adjudicatario deberá tomar las máximas precauciones en todas las operaciones y uso de materiales, equipos, etc., con objeto de proteger a las personas y animales de peligros procedentes del trabajo, siendo de su cuenta las responsabilidades derivadas de tales acciones u omisiones.

1.8.- NORMATIVA DE CARÁCTER GENERAL

Independientemente de la normativa y reglamentos de índole técnica de obligada aplicación, que se expondrá en cada uno de los Pliegos de Condiciones Técnicas Particulares, se observarán en todo momento, durante la ejecución de la obra, las siguientes normas y reglamentos de carácter general:

ORDEN de 20 de mayo de 1952, que aprueba el Reglamento de Seguridad e Higiene en el trabajo de la Construcción y Obras Públicas, modificada por Orden de 10.12.1953 (M. Trabajo, BOE 22.12.1953) Orden de 23.9.1966 (M. Trabajo, BOE 1.10.1966) derogada parcialmente por: Real Decreto 2177/2004 de 12.11. (M. Presidencia, BOE 13.11.2004). Capítulo III derogado a partir del 4.12.2004.

ORDEN de 10 de diciembre de 1953, que modifica la Orden 20 de mayo de 1952 **Decreto 2414/1961 de 30 de noviembre**. (Presidencia, BBOOE 7.12., rect. 30.12.1961 y 7.3.1962). por el que se aprueba el Reglamento de Actividades Molestas, Insalubres, Nocivas y Peligrosas. (BOE 292 de 7/12/60), modificado por Decreto 3494/1964 y Real Decreto 374/2001.

ORDEN de 23 de septiembre de 1966, sobre cumplimiento del Reglamento de Seguridad e Higiene en el trabajo de la Construcción y Obras Públicas.

DECRETO 1775/1967 de 22 de julio de 1967 del Ministerio de Industria. “Industrias en General. Régimen de instalación, ampliación y traslado” derogado parcialmente por **REAL DECRETO 378/1977 de 25 de febrero** de medidas liberalizadoras en materia de instalación, ampliación y traslado de industrias.

ORDEN de 28 de agosto de 1970 del Ministerio de Trabajo. Ordenanza del trabajo para las Industrias de la Construcción, Vidrio y Cerámica. Sección Tercera.

ORDEN de 9 de marzo de 1971, por la que se aprueba la Ordenanza General de Seguridad e Higiene en el Trabajo.

Orden de 23 de mayo de 1977 (M. Industria, BBOOE 14.6., rect. 18.7.1977). Reglamento de aparatos elevadores para obras.

REAL DECRETO 2135/1980 de 26 de septiembre del Ministerio de Industria y Energía. “Industrias en general. Liberalización en materia de instalación, ampliación y traslado”.

ORDEN de 20 de septiembre de 1986, por el que se establece el modelo de libro de incidencias en obras en las que sea obligatorio un estudio de seguridad e higiene en el trabajo.

REAL DECRETO 1316/1989, de 27 de octubre, sobre protección de los trabajadores frente a los riesgos derivados de la exposición al ruido durante el trabajo.

LEY 21/1992 de 16.7. (Jefatura Estado, BOE 23.7.1992). Ley de Industria.

REAL DECRETO 1630/1992 de 29 de diciembre (M. Relaciones con las Cortes, BOE 9.2.1992) por el que se dictan las disposiciones para la libre circulación de productos de construcción, en aplicación de la Directiva 89/106/CEE, modificado por: Real Decreto 1328/1995 de 28.7. (M. Presidencia, BBOOE 19.8., rect. 7.10.1995) desarrollado por: Orden de 1.8.1995 (M. Pres., BOE 10.8., rect. 4.10.1995) Orden de 29.11.2001 (M. Ciencia y Tecnología, BOE 7.12.2001), modificada por: Resolución de 9.11.2005 (Dir. Gral. Des. Ind., BOE 1.12.2005) Orden CTE/2276/2002 de 4.9. (BOE 17.9.2002) actualizada y ampliada por: diversas resoluciones.

LEY 31/1995, de 8 de noviembre, de Prevención de Riesgos Laborales (BOE nº 269, de 10 de noviembre).

REAL DECRETO 39/1997, de 17 de enero, por el que se aprueba el Reglamento de los Servicios de Prevención (BOE número 27, de 31 de enero de 1997)

REAL DECRETO 485/1997 de 14 de abril, sobre disposiciones mínimas en materia de señalización de seguridad y salud en el trabajo (BOE número 97, de 23 de abril de 1997).

REAL DECRETO 486/1997, de 14 de abril, por el que se establecen las disposiciones mínimas de seguridad y salud en los lugares de trabajo (BOE número 97, de 23 de abril de 1997), modificado por el Real Decreto 2.177/2004, de 12 de noviembre, por el que se modifica el Real Decreto 1215/1997, de 18 de julio, por el que se establecen las disposiciones mínimas de seguridad y salud para la utilización por los trabajadores de los equipos de trabajo, en materia de trabajos temporales en altura. (BOE número 274, de 13 de noviembre de 2004)

REAL DECRETO 487/1997, de 14 de abril, sobre disposiciones mínimas de seguridad y salud relativas a la manipulación manual de cargas que entrañe riesgos, en particular dorsolumbares, para los trabajadores (BOE número 97, de 23 de abril de 1997).

REAL DECRETO 488/1997, de 14 de abril, sobre disposiciones mínimas de seguridad y salud relativas al trabajo con equipos que incluyen pantallas de visualización (BOE número 97, de 23 de abril de 1997)

REAL DECRETO 664/1997, de 12 de mayo, sobre la protección de los trabajadores contra los riesgos relacionados con la exposición a agentes biológicos durante el trabajo (BOE número 124, de 24 de mayo de 1997)

REAL DECRETO 665/1997, de 12 de mayo, sobre la protección de los trabajadores contra los riesgos relacionados con la exposición a agentes cancerígenos durante el trabajo (BOE nº 124, de 24 de mayo de 1997).

REAL DECRETO 773/1997 de 30 de mayo, sobre disposiciones mínimas de seguridad y salud relativas a la utilización, por los trabajadores, de equipos de protección individual (BOE número 140, de 12 de junio de 1997).

ORDEN de 27 de junio de 1997, por la que se desarrolla el Real Decreto 39/1997, de 17 de enero (BOE número 159, de 4 de julio, de 1997)

REAL DECRETO 1.215/1997, de 18 de julio, por el que se establecen las disposiciones mínimas de seguridad y salud para la utilización por los trabajadores de los equipos de trabajo (BOE número 188, de 7 de agosto de 1997)

REAL DECRETO 1.389/1997, de 5 de septiembre, por el que se aprueban las disposiciones mínimas destinadas a proteger la seguridad y la salud de los trabajadores en las actividades mineras (BOE número 240, de 7 de octubre de 1997)

REAL DECRETO 1.627/1997, de 24 de octubre, por el que se establecen disposiciones mínimas de seguridad y de salud en las obras de construcción (BOE número 256, de 25 de octubre de 1997).

REAL DECRETO 780/1998, de 30 de abril, por el que se modifica el Real Decreto 39/1997, de 17 de enero (BOE número 104, de 1 de mayo, de 1998).

ORDEN de 25 de marzo de 1998 por la que se adapta en función del progreso técnico el Real Decreto 664/1997, de 12 de mayo (BOE número 76, de 30 de marzo de 1998).

Orden de 19 de noviembre de 1998 (Ministerio de Fomento, BOE 1.12.1998) por el que se aprueba la Instrucción para el proyecto, construcción y explotación de obras subterráneas para el transporte terrestre.

Ley 50/1998 de 30 de diciembre. (Jefatura Estado, BBOOE 31.12.1998 rect. 7.5.1999). Medidas fiscales, administrativas y del orden social, modificada por: Real Decreto-Ley 5/1999 de 9.4. (Jefatura Estado, BOE 10.4.1999), Ley 55/1999 de 29.12. (Jefatura Estado BBOOE 30.12.2000, rect. 29.6.2001) modificada por: Ley 12/2001 de 9.7. (Jefatura Estado, BOE 10.7.2001).

REAL DECRETO 216/1999, de 5 de febrero, sobre disposiciones mínimas de seguridad y salud en el ámbito de las empresas de trabajo temporal. (BOE nº 47, de 24 de febrero de 1999)

LEY 38/1999, de 5 de noviembre, de Ordenación de la Edificación. (BOE número 266, de 6 de noviembre de 1999) desarrollada por el REAL DECRETO 314/2006 de 17 de marzo. (M. Viv., BOE 28.3.2006).

REAL DECRETO 1124/2000, de 16 de junio, por el que se modifica el Real Decreto 665/1997, de 12 de mayo, sobre la protección de los trabajadores contra los riesgos relacionados con la exposición a agentes cancerígenos durante el trabajo (BOE nº 145, de 17 de junio de 2000)

REAL DECRETO 614/2001, de 8 de junio, sobre disposiciones mínimas para la protección de la salud y seguridad de los trabajadores frente al riesgo eléctrico (BOE número 148, de 21 de junio de 2001).

REAL DECRETO 374/2001, de 6 de abril, sobre la protección de la salud y seguridad de los trabajadores contra los riesgos relacionados con los agentes químicos durante el trabajo (BOE número 104, de 1 de mayo de 2001)

REAL DECRETO 212/2002 de 22 de febrero (M. Presidencia, BOE 1.3.2002) por el que se regula las emisiones sonoras en el entorno debidas a determinadas máquinas de uso al aire libre., modificado por: Real Decreto 524/2006 de 28.4. (M. Presidencia, BOE 4.5.2006).

LEY 54/2003, de 12 de diciembre, de reforma del marco normativo de la prevención de riesgos laborales.

REAL DECRETO 349/2003, de 21 de marzo, por el que se modifica el Real Decreto 665/1997, de 12 de mayo, sobre la protección de los trabajadores contra los riesgos relacionados con la exposición a agentes cancerígenos durante el trabajo, y por el que se amplía su ámbito de aplicación a los agentes mutágenos (BOE nº 82, de 5 de abril de 2003)

REAL DECRETO 681/2003, de 12 de junio, sobre la protección de la salud y la seguridad de los trabajadores expuestos a los riesgos derivados de atmósferas explosivas en el lugar de trabajo. (BOE nº 145,

de 18 de junio de 2003)

REAL DECRETO 2.177/2004, de 12 de noviembre, por el que se modifica el Real Decreto 1.215/1997, de 18 de julio, por el que se establecen las disposiciones mínimas de seguridad y salud para la utilización por los trabajadores de los equipos de trabajo, en materia de trabajos temporales en altura. (BOE número 274, de 13 de noviembre de 2004).

REAL DECRETO 1311/2005, de 4 de noviembre, sobre la protección de la salud y la seguridad de los trabajadores frente a los riesgos derivados o que puedan derivarse de la exposición a vibraciones mecánicas

REAL DECRETO 286/2006, de 10 de marzo, sobre la protección de la salud y la seguridad de los trabajadores contra los riesgos relacionados con la exposición al ruido.

REAL DECRETO 604/2006, de 19 de mayo, por el que se modifican el Real Decreto 39/1997, de 17 de enero, por el que se aprueba el Reglamento de los Servicios de Prevención, y el Real Decreto 1627/1997, de 24 de octubre, por el que se establecen las disposiciones mínimas de seguridad y salud en las obras de construcción.

REAL DECRETO 396/2006, de 31 de marzo, por el que se establecen las disposiciones mínimas de seguridad y salud aplicables a los trabajos con riesgo de exposición al amianto.

Ley 32/2006, de 18 de octubre (Jefatura del Estado, BOE 19.10.2006) por el que se regula la subcontratación en el sector de la construcción.

REAL DECRETO 393/2007, de 23 de marzo (M. interior., BOE 24.3.2007). Por el que se aprueba la Norma Básica de Autoprotección de los centros, establecimientos y dependencias dedicados a actividades que puedan dar origen a situaciones de emergencia.

Real Decreto 315/2006 de 17 de marzo. (M. Vivienda, BOE 28.3.2006) por el que se crea el Consejo para la Sostenibilidad, Innovación y Calidad de la Edificación.

REAL DECRETO 314/2006, de 17 de marzo, por el que se aprueba el Código Técnico de la Edificación, derogándose, a partir de la entrada en vigor del mismo, los siguientes Reales Decretos:

Real Decreto 1650/1977, de 10 de junio, sobre Normativa de Edificación.

Real Decreto 2429/1979, de 6 de julio, por el que se aprueba la norma básica de la edificación NBE CT-79 “Condiciones térmicas de los edificios”

Real Decreto 1370/1988, de 11 de noviembre, de modificación parcial de la Norma MV-1962 “Acciones en la Edificación” que pasa a denominarse NBE AE-88 “Acciones en la Edificación”

Real Decreto 1572/1990, de 30 de noviembre, por el que se aprueba la Norma Básica de la Edificación NBE QB-90 “Cubiertas con materiales bituminosos” y Orden del Ministerio de Fomento, de 5 de julio de 1996, por la que se actualiza el apéndice “Normas UNE de referencia” de la norma básica de la edificación NBE QB-90

Real Decreto 1723/1990, de 20 de diciembre, por el que se aprueba la Norma Básica de la Edificación NBE FL-90 “Muros resistentes de fábrica de ladrillo”

Real Decreto 1829/1995, de 10 de noviembre, por el que se aprueba la Norma Básica de la Edificación NBE-EA-95 “Estructuras de acero en edificación”

Real Decreto 2177/1996, de 4 de octubre, por el que se aprueba la Norma Básica de la Edificación

NBE CPI-96 “Condiciones de protección contra incendios de los edificios”

Orden del Ministro de Industria, de 9 de diciembre de 1975, por la que se aprueban las “Normas Básicas para las instalaciones interiores de suministro de agua”

Artículos 2 al 9, ambos inclusive y los artículos 20 a 23, ambos inclusive, excepto el apartado 2 del artículo 20 y el apartado 3 del artículo 22, del Real Decreto 2816/1982, de 27 de agosto, por el que se aprueba el Reglamento General de Policía de Espectáculos y Actividades Recreativas.

Corrección de errores del Real Decreto 1371/2007, de 19 de octubre, por el que se aprueba el documento básico «DB-HR Protección frente al ruido» del Código Técnico de la Edificación y se modifica el Real Decreto 314/2006, de 17 de marzo, por el que se aprueba el Código Técnico de la Edificación

Corrección de errores y erratas del Real Decreto 314/2006, de 17 de marzo, por el que se aprueba el Código Técnico de la Edificación.

REAL DECRETO 1675/2008, de 17 de octubre por el que se modifica el Real Decreto 1371/2007, de 19 de octubre, por el que se aprueba el Documento Básico «DB-HR Protección frente al ruido» del Código Técnico de la Edificación y se modifica el Real Decreto 314/2006, de 17 de marzo, por el que se aprueba el Código Técnico de la Edificación.

Orden VIV/984/2009, de 15 de abril, por la que se modifican determinados documentos básicos del Código Técnico de la Edificación aprobados por el Real Decreto 314/2006, de 17 de marzo, y el Real Decreto 1371/2007, de 19 de octubre.

Corrección de errores y erratas de la Orden VIV/984/2009, de 15 de abril, por la que se modifican determinados documentos básicos del Código Técnico de la Edificación, aprobados por el Real Decreto 314/2006, de 17 de marzo, y el Real Decreto 1371/2007, de 19 de octubre.

Real Decreto 173/2010, de 19 de febrero, por el que se modifica el Código Técnico de la Edificación, aprobado por el Real Decreto 314/2006, de 17 de marzo, en materia de accesibilidad y no discriminación de las personas con discapacidad.

2.- CONDICIONES DE ÍNDOLE FACULTATIVO

La Ley de Ordenación de la Edificación (**LEY 38/1999, de 5 de noviembre**) es de aplicación al proceso de la edificación, entendiéndose por tal la acción y el resultado de construir un edificio de carácter permanente, público o privado, cuyo uso principal esté comprendido en los siguientes grupos:

- a) Administrativo, sanitario, religioso, residencial en todas sus formas, docente y cultural.
- b) Aeronáutico; agropecuario; de la energía; de la hidráulica; minero; de telecomunicaciones (referido a la ingeniería de las telecomunicaciones); del transporte terrestre, marítimo, fluvial y aéreo; forestal; industrial; naval; de la ingeniería de saneamiento e higiene, y accesorio a las obras de ingeniería y su explotación.
- c) Todas las demás edificaciones cuyos usos no estén expresamente relacionados en los grupos anteriores.

Cuando el proyecto a realizar tenga por objeto la construcción de edificios para los usos indicados en el grupo a) la titulación académica y profesional habilitante será la de arquitecto.

Cuando el proyecto a realizar tenga por objeto la construcción de edificios para los usos indicados en el grupo b) la titulación académica y profesional habilitante, con carácter general, será la de ingeniero, ingeniero técnico o arquitecto y vendrá determinada por las disposiciones legales vigentes para cada profesión, de acuerdo con sus respectivas especialidades y competencias específicas.

Cuando el proyecto a realizar tenga por objeto la construcción de edificios para los usos indicados en el grupo c) la titulación académica y profesional habilitante será la de arquitecto, arquitecto técnico,

ingeniero o ingeniero técnico y vendrá determinada por las disposiciones legales vigentes para cada profesión, de acuerdo con sus especialidades y competencias específicas.

2.1.- DEFINICIONES

2.1.1.- Propiedad o Propietario.

Se denominará como “Propiedad” o “Propietario” a la entidad, física o jurídica, pública o privada que, individual o colectivamente, impulsa, programa, financia y encarga, bien con recursos propios o ajenos, la redacción y ejecución las obras del presente proyecto.

La Propiedad o el Propietario se atenderán a las siguientes obligaciones:

Ostentar, sobre el solar o ubicación física, la titularidad de un derecho que le faculte para construir en él.

Nombrar a los técnicos proyectistas y directores de obra y de la ejecución material.

Contratar al técnico redactor del Estudio de Seguridad y Salud y al Coordinador en obra y en proyecto si fuera necesario.

Facilitar la documentación e información previa necesaria para la redacción del proyecto, así como autorizar al director de obra las posteriores modificaciones del mismo.

Gestionar y obtener las preceptivas licencias y autorizaciones administrativas, así como suscribir el acta de recepción de la obra.

- *ANTES DEL INICIO DE LAS OBRAS*, la Propiedad proporcionará al Ingeniero-Director una copia del contrato firmado con el Contratista, así como una copia firmada del presupuesto de las obras a ejecutar, confeccionado por el Contratista y aceptado por él. De igual manera, si así fuera necesario, proporcionará el permiso para llevar a cabo los trabajos si fuera necesario.
- *DURANTE LA EJECUCIÓN DE LAS OBRAS*, la Propiedad no podrá en ningún momento dar órdenes directas al Contratista o personal subalterno. En todo caso, dichas órdenes serán transmitidas a través de la Dirección Facultativa.
- *UNA VEZ TERMINADAS Y ENTREGADAS LAS OBRAS*, la Propiedad no podrá llevar a cabo modificaciones en las mismas, sin la autorización expresa del Ingeniero autor del proyecto.

2.1.2.- Ingeniero-Director.

Será aquella persona que, con acreditada titulación académica suficiente y plena de atribuciones profesionales según las disposiciones vigentes, reciba el encargo de la Propiedad de dirigir la ejecución de las obras, y en tal sentido, será el responsable de la Dirección Facultativa. Su misión será la dirección y vigilancia de los trabajos, bien por sí mismo o por sus representantes.

El Ingeniero-Director tendrá autoridad técnico-legal completa, incluso en lo no previsto específicamente en el presente Pliego de Condiciones Generales, pudiendo recusar al Contratista si considera que el adoptar esta resolución es útil y necesario para la buena marcha de la ejecución de los trabajos.

Le corresponden, además las facultades expresadas en el presente Pliego de Condiciones Generales,

las siguientes:

- a) Redactar los complementos, rectificaciones y anexos técnicos del proyecto que se precisen.
- b) Asistir a las obras, cuantas veces lo requiera su naturaleza y complejidad, a fin de resolver las eventualidades que se presenten e impartir las instrucciones complementarias que sean precisas para conseguir la correcta solución técnica.

- c) Coordinar la intervención en obra de otros técnicos que, en su caso, concurran a la dirección con función propia en aspectos parciales de su especialidad.
- d) Aprobar las certificaciones parciales de obra, la liquidación final y asesorar al promotor en el acto de la recepción.
- e) Preparar la documentación final de la obra y expedir y suscribir, en unión del Aparejador o Arquitecto Técnico, el certificado final de la misma.

2.1.3.- Dirección facultativa.

Estará formada por el Ingeniero-Director y por aquellas personas tituladas o no, que al objeto de auxiliar al Ingeniero-Director en la realización de su cometido, ejerzan, siempre bajo las órdenes directas de éste, funciones de control y vigilancia, así como las específicas por él encomendadas.

2.1.4.- Suministrador

Será aquella entidad o persona física o jurídica, que mediante el correspondiente contrato, realice la venta de alguno de los materiales y/o equipos comprendidos en el presente proyecto.

La misma denominación recibirá quien suministre algún material, pieza o elemento no incluido en el presente proyecto, cuando su adquisición haya sido considerada como necesaria por parte del Ingeniero-Director para el correcto desarrollo de los trabajos.

2.1.5.- Contrata o Contratista

Será aquella entidad o persona jurídica que reciba el encargo de ejecutar algunas de las unidades de obra que figuran en el presente proyecto, con los medios humanos y materiales suficientes, propios o ajenos, dentro del plazo acordado y con sujeción estricta al proyecto técnico que las define, al contrato firmado con la Propiedad, a las especificaciones realizadas por la Dirección Facultativa y a la legislación aplicable.

El Contratista, cuando sea necesaria su actuación o presencia según la contratación o lo establecido en el presente Pliego de Condiciones Generales, podrá ser representado por un Delegado previamente aceptado por parte de la Dirección Facultativa.

Este Delegado tendrá capacidad para:

- Organizar la ejecución de los trabajos y poner en prácticas las órdenes recibidas del Ingeniero-Director.
- Proponer a la Dirección Facultativa colaborar en la resolución de los problemas que se planteen en la ejecución de los trabajos.

El Delegado del Contratista tendrá la titulación profesional mínima exigida por el ingeniero-Director. Asimismo, éste podrá exigir también, si así lo estimase oportuno, que el Contratista designe además al personal facultativo necesario bajo la dependencia de su técnico Delegado. El incumplimiento de esta obligación o, en general, la falta de cualificación suficiente por parte del personal según la naturaleza de los trabajos, facultará al Ingeniero-Director para ordenar la paralización de las obras sin derecho a reclamación alguna, hasta que se subsane la deficiencia.

Por otra parte, el Ingeniero-Director podrá recabar del Contratista la designación de un nuevo Delegado, y en su caso cualquier facultativo que de él dependa, cuando así lo justifique su actuación y los trabajos a realizar.

Se sobrentiende que antes de la firma del contrato, el Contratista ha examinado toda la documentación

necesaria del presente proyecto para establecer una evaluación económica de los trabajos, estando conforme con ella, así como *ANTES DEL INICIO DE LAS OBRAS* el Contratista manifestará que la documentación aportada le resulta suficiente para la comprensión de la totalidad de la obra contratada, o en caso contrario, solicitará por escrito las aclaraciones pertinentes.

Son obligaciones del Contratista:

- a) La ejecución de las obras alcanzando la calidad exigida en el proyecto cumpliendo con los plazos establecidos en el contrato y la legislación aplicable, con sujeción a las instrucciones de la Dirección Facultativa.
- b) Tener la capacitación profesional para el cumplimiento de su cometido como constructor.
- c) Designar al Jefe de obra, que asumirá la representación técnica del Contratista y que, con dedicación plena permanecerá en la obra a lo largo de toda la jornada legal de trabajo hasta la recepción de la obra, así como por su titulación o experiencia deberá tener la capacitación adecuada de acuerdo con las características y la complejidad de la obra, el cual deberá cumplir las indicaciones de la Dirección Facultativa, custodiando y firmando el Libro de órdenes y seguimiento de la obra, así como los de Seguridad y Salud y el del Control de Calidad, éstos si los hubiere, y dar el enterado a las anotaciones que se practiquen en los mismos, así como cerciorarse de la correcta instalación de los medios auxiliares, comprobar replanteos y realizar otras operaciones técnicas.
- d) Asignar a la obra los medios humanos y materiales correctos que su importancia requiera.
- e) Formalizar las subcontrataciones de determinadas partes o instalaciones de la obra dentro de los límites establecidos en el contrato.
- f) Firmar el acta de replanteo y el acta de recepción de la obra.
- g) Facilitar al Jefe de obra los datos necesarios para la elaboración de la documentación de la obra ejecutada.
- h) Suscribir las garantías previstas en el presente pliego y en la normativa vigente, concertando además los seguros de accidentes de trabajo y de daños a terceros durante la obra.
- i) Redactar el Plan de Seguridad y Salud de la obra en aplicación del estudio correspondiente, y disponer, en todo caso, la ejecución de las medidas preventivas, vigilando por su cumplimiento y por la observancia de la normativa vigente en materia de Seguridad y Salud en el trabajo.
- j) Designar al Coordinador de Seguridad y Salud en la obra entre su personal técnico cualificado con presencia permanente en la obra el cual velará por el estricto cumplimiento de las medidas de seguridad y salud precisas según normativa vigente y el plan de Seguridad y Salud.
- k) Formalizar las subcontrataciones de determinadas partes o instalaciones de la obra dentro de los límites establecidos en el contrato.
- l) Firmar el acta de replanteo o de comienzo y el acta de recepción de la obra.
- m) Ordenar y dirigir la ejecución material con arreglo al proyecto, a las normas técnicas y a las reglas de la buena construcción. A tal efecto, ostenta la jefatura de todo el personal que intervenga en la obra y coordina las intervenciones de los subcontratistas.
- n) Asegurar la idoneidad de todos y cada uno de los materiales y elementos

constructivos que se utilicen, comprobando los preparados en obra y rechazando, por iniciativa propia o por prescripción del Aparejador o Arquitecto Técnico, los suministros o prefabricados que no cuenten con las garantías o documentos de idoneidad requeridos por las normas de aplicación.

o) Abonar todos los gastos originados por las pruebas y ensayos de materiales o elementos que intervengan en la ejecución de las obras. Todo ensayo que no haya resultado satisfactorio o que no ofrezca las suficientes garantías podrá comenzarse de nuevo a cargo del mismo.

p) Preparar las certificaciones parciales de obra y la propuesta de liquidación final.

q) Suscribir con la Propiedad las actas de recepción provisional y definitiva.

r) Concertar los seguros de accidentes de trabajo y de daños a terceros durante la obra.

s) Facilitar al director de obra los datos necesarios para la elaboración de la documentación de la obra ejecutada.

t) Facilitar el acceso a la obra a los Laboratorios y Entidades de Control de Calidad contratados, debidamente homologados y acreditados para el cometido de sus funciones.

u) Suscribir las garantías por daños materiales ocasionados por vicios y defectos de la construcción previstas en el Art. 19 de la L.O.E. (Ley de Ordenación de la Edificación)

El Contratista podrá subcontratar capítulos o unidades de obra, bajo su responsabilidad, previo consentimiento de la Propiedad y de la Dirección Facultativa, asumiendo en cualquier caso el Contratista las actuaciones de las subcontratas.

La Propiedad podrá introducir otros constructores o instaladores, además de los del Contratista, para que trabajen simultáneamente con ellos en las obras, bajo las instrucciones de la Dirección Facultativa.

El Contratista, a la vista del proyecto de Ejecución conteniendo, en su caso, el Estudio de Seguridad e Higiene, presentará el Plan de Seguridad e Higiene de la obra a la aprobación del Ingeniero-Director.

El Contratista tendrá a su disposición el proyecto de Control de Calidad, si para la obra fuera necesario, en el que se especificarán las características y requisitos que deberán cumplir los materiales y unidades de obra, y los criterios para la recepción de los materiales, según estén avalados o no por sellos, marcas de calidad; ensayos homologados, análisis y pruebas a realizar, determinación de lotes y otros parámetros definidos en el proyecto por el Ingeniero.

2.1.6.- Coordinador de Seguridad y Salud

Será aquel personal técnico cualificado designado por el Contratista que velará por el estricto cumplimiento de las medidas precisas según normativa vigente contempladas en el Plan de Seguridad y Salud, correspondiéndole durante la ejecución de la obra, las siguientes funciones:

a) Aprobar antes del comienzo de la obra, el Plan de Seguridad y Salud redactado por el Contratista y en su caso, las modificaciones introducidas en el mismo.

b) Adoptar aquellas decisiones técnicas y de índole organizativa con la finalidad de planificar los distintos trabajos o fases de trabajo que vayan a desarrollar simultánea o sucesivamente.

c) Coordinar las actividades de la obra para garantizar que los contratistas, y especialmente los subcontratistas y los trabajadores autónomos, apliquen de manera coherente y responsable los principios de acción preventiva recogidos en el Art. 15 de la Ley de Prevención de Riesgos Laborales.

d) Contratar las instalaciones provisionales, los sistemas de seguridad y salud, y velar por la correcta aplicación de la metodología de los trabajos.

- e) Adoptar las medidas necesarias para que sólo las personas autorizadas puedan acceder a las obras.
- f) Coordinar la aplicación de los principios generales de prevención y de seguridad.
- g) Coordinar las acciones y funciones de control de la aplicación correcta de los métodos de trabajo.

- h) Adoptar las medidas necesarias para que sólo las personas autorizadas puedan acceder a la obra. La Dirección Facultativa asumirá esta función cuando no fuera necesaria la designación del Coordinador.

2.1.7.- Entidades y los laboratorios de control de calidad de la edificación

Las entidades de control de calidad de la edificación prestarán asistencia técnica en la verificación de la calidad del proyecto, de los materiales, de la ejecución de la obra y sus instalaciones de acuerdo con el proyecto y la normativa aplicable. Dicha asistencia técnica se realiza mediante ensayos y/o pruebas de servicio de los materiales, sistemas o instalaciones de una obra.

Son obligaciones de las entidades y de los laboratorios de control de calidad (Art. 14 de la L.O.E.):

- a) Prestar asistencia técnica y entregar los resultados de su actividad al autor del encargo y, en todo caso, al Ingeniero-Director de la ejecución de las obras.
- b) Justificar la capacidad suficiente de medios materiales y humanos necesarios para realizar adecuadamente los trabajos contratados, en su caso, a través de la correspondiente acreditación oficial otorgada por las Comunidades Autónomas con competencia en la materia.

2.2.- OFICINA DE OBRA

El Contratista habilitará en la propia obra, una oficina, local o habitáculo, convenientemente acondicionado para que en ella se pueda trabajar con normalidad a cualquier hora de la jornada, que contendrá como mínimo una mesa y tableros donde se expongan todos los planos correspondientes al presente proyecto y de obra que sucesivamente le vaya asignando la Dirección Facultativa, así como cuantos documentos estime convenientes la citada Dirección. Al menos, los documentos básicos que estarán en la mencionada oficina de obra son los siguientes:

- El proyecto de ejecución, incluidos los complementos y anexos que redacte el Ingeniero.
- La licencia de obras.
- El libro de órdenes y asistencias.
- El plan de seguridad y salud.
- El libro de incidencias.
- El proyecto de Control de Calidad y su libro de registro, si existiese.
- El Reglamento y Ordenanza de Seguridad y Salud en el trabajo.
- La documentación de los seguros mencionados en el artículo 2.1.5

Durante la jornada de trabajo, el contratista por sí, o por medio de sus facultativos, representantes o encargados, estarán en la obra, y acompañará al Ingeniero-Director y a sus representantes en las visitas que lleven a cabo a las

obras, incluso a las fábricas o talleres donde se lleven a cabo trabajos para la obra, poniéndose a su disposición para la práctica de los reconocimientos que consideren necesarios, suministrándoles asimismo los datos precisos para la comprobación de mediciones y liquidaciones.

2.3.- TRABAJOS NO ESTIPULADOS EN EL PLIEGO DE CONDICIONES GENERALES.

Es obligación del Contratista el ejecutar, cuando sea posible y así se determine como necesario para la buena realización y aspecto de las obras, aún cuando no se halle expresamente estipulado en el presente Pliego de Condiciones Generales, siempre que sin separarse de su espíritu y recta interpretación, lo disponga el Ingeniero-Director y esté dentro de los límites de posibilidades que los presupuestos determinen para cada unidad de obra, y tipo de ejecución.

Se entenderá por reformado de proyecto, con consentimiento expreso de la Propiedad, toda variación que suponga incremento de precios de alguna unidad de obra en más del 20 por 100 ó del total del presupuesto en más de un 10 por 100.

2.4.- INTERPRETACIONES, ACLARACIONES Y MODIFICACIONES DE LOS DOCUMENTOS DEL PROYECTO.

El Constructor podrá requerir del Ingeniero-Director, las instrucciones o aclaraciones que se precisen para la correcta interpretación y ejecución de lo proyectado.

Cuando se trata de aclarar, interpretar o modificar preceptos del Pliego de Condiciones Generales o indicaciones de planos, croquis y esquemas de montaje, las órdenes o instrucciones correspondientes se comunicarán por escrito al Contratista, estando éste obligado a su vez a devolver los originales o las copias, suscribiendo con su firma el “enterado”, que figurará al pie de todas las órdenes, avisos o instrucciones que reciban, tanto de los encargados de la vigilancia de las obras como el Ingeniero-Director.

Cualquier reclamación que crea oportuno hacer el Contratista, en contra de las disposiciones tomadas por éstos, habrá de dirigirla, dentro del plazo de cinco

(5) días, al inmediato técnico superior que la hubiera dictado, el cual dará al Contratista el correspondiente recibo, si éste lo solicitase.

2.5.- RECLAMACIONES CONTRA LAS ÓRDENES DEL INGENIERO-DIRECTOR

Las reclamaciones que el Contratista quiera formular contra las órdenes facilitadas por el Ingeniero-Director, sólo podrá presentarlas ante la Propiedad, y a través del mismo si son de origen económico. Contra las disposiciones de orden técnico o facultativo, no se admitirá reclamación alguna.

Aún así, el Contratista podrá salvar su responsabilidad, si lo estima oportuno, mediante exposición razonada dirigida al Ingeniero-Director, el cual podrá limitar su contestación al acuse de recibo, que en todo caso será obligatorio para este tipo de reclamaciones.

2.6.- RECUSACIÓN POR EL CONTRATISTA DE LA DIRECCIÓN FACULTATIVA

El Contratista no podrá recusar al Ingeniero-Director o persona de cualquier índole dependiente de la Dirección Facultativa o de la Propiedad encargada de la vigilancia de las obras, ni solicitar que por parte de la Propiedad se designen otros facultativos para los trabajos de reconocimiento y mediciones.

Cuando se crea perjudicado con los resultados de las decisiones de la Dirección Facultativa, el Contratista podrá proceder de acuerdo con lo estipulado en el artículo precedente (Artículo 2.5), pero sin que por esta causa pueda interrumpirse, ni perturbarse la marcha de los trabajos.

2.7.- DESPIDOS POR FALTA DE SUBORDINACIÓN, POR INCOMPETENCIA O POR

MANIFIESTA MALA VOLUNTAD

En los supuestos de falta de respeto y de obediencia al Ingeniero-Director, a sus subalternos de cualquier clase, encargados de la vigilancia de las obras, por manifiesta incapacidad, incompetencia o negligencia grave que comprometan y/o perturben la marcha de los trabajos, éste podrá requerir del Contratista apartar e incluso despedir de la obra a sus dependientes u operarios, cuando el Ingeniero- Director así lo estime necesario.

2.8.- DAÑOS MATERIALES

Las personas físicas o jurídicas que intervienen en el proceso edificatorio responderán frente a la Propiedad y los terceros adquirentes de las obras o partes de las mismas, en el caso de que sean objeto de división, de los siguientes daños materiales ocasionados dentro de los plazos indicados, contados desde la fecha de recepción de la obra, sin reservas o desde la subsanación de éstas:

- a) Durante diez años, de los daños materiales causados en la edificación por vicios o defectos que afecten a la cimentación, los soportes, las vigas, los forjados, los muros de carga u otros elementos estructurales, y que comprometan directamente la resistencia mecánica y la estabilidad del mismo.
- b) Durante tres años, de los daños materiales causados en el edificio por vicios o defectos de los elementos constructivos o de las instalaciones que ocasionen el incumplimiento de los requisitos de habitabilidad del art. 3 de la L.O.E.

El Contratista también responderá de los daños materiales por vicios o defectos de ejecución que afecten a elementos de terminación o acabado de las obras dentro del plazo de un año.

2.9.- RESPONSABILIDAD CIVIL

La responsabilidad civil será exigible en forma personal e individualizada, tanto por actos u omisiones de propios, como por actos u omisiones de personas por las que se deba responder. No obstante, cuando pudiera individualizarse la causa de los daños materiales o quedase debidamente probada la concurrencia de culpas sin que pudiera precisarse el grado de intervención de cada agente en el daño producido, la responsabilidad se exigirá solidariamente.

En todo caso, la Propiedad responderá solidariamente con los demás agentes intervinientes ante los posibles adquirentes de los daños materiales en la edificación ocasionados por vicios o defectos de construcción.

Sin perjuicio de las medidas de intervención administrativas que en cada caso procedan, la responsabilidad de la Propiedad que se establece en la Ley de Ordenación de la Edificación se extenderá a las personas físicas o jurídicas que, a tenor del contrato o de su intervención decisoria en la promoción, actúen como tales promotores bajo la forma de promotor o gestor de cooperativas o de comunidades de propietarios u otras figuras análogas.

Cuando el proyecto haya sido contratado conjuntamente con más de un ingeniero proyectista, los mismos responderán solidariamente. Los ingenieros proyectistas que contraten los cálculos, estudios, dictámenes o informes de otros profesionales, serán directamente responsables de los daños que puedan derivarse de su insuficiencia, incorrección o inexactitud, sin perjuicio de la repetición que pudieran ejercer contra sus autores.

El Contratista responderá directamente de los daños materiales causados en la obra por vicios o defectos derivados de la impericia, falta de capacidad profesional o técnica, negligencia o incumplimiento de las obligaciones atribuidas al Jefe de obra y demás personas físicas o jurídicas que de él dependan.

Cuando el Contratista subcontrate con otras personas físicas o jurídicas la ejecución de determinadas partes o instalaciones de la obra, será directamente responsable de los daños materiales por vicios o defectos de su ejecución, sin perjuicio de la repetición a que hubiere lugar.

El Contratista y el Ingeniero-Director de la ejecución de la obra que suscriban el certificado final de obra serán responsables de la veracidad y exactitud de dicho documento.

Quien acepte la Dirección Facultativa de una obra cuyo proyecto no haya elaborado él mismo, asumirá las responsabilidades derivadas de las omisiones, deficiencias o imperfecciones del proyecto, sin perjuicio de la repetición que pudiere corresponderle frente al ingeniero proyectista.

Cuando la Dirección Facultativa de obra se contrate de manera conjunta a más de un técnico, los mismos responderán solidariamente sin perjuicio de la distribución que entre ellos corresponda.

Las responsabilidades por daños no serán exigibles a los agentes que intervengan en el proceso edificatorio, si se prueba que aquellos fueron ocasionados fortuitamente, por fuerza mayor, acto de tercero o por el propio perjudicado por el daño.

Las responsabilidades a que se refiere este artículo se entienden sin perjuicio de las que alcanzan al vendedor de los edificios o partes edificadas frente al comprador conforme al contrato de compraventa suscrito entre ellos, a los artículos

1.484 y siguientes del Código Civil y demás legislación aplicable a la compraventa.

2.10.- ACCESOS Y VALLADO DE LAS OBRAS

El Contratista dispondrá por su cuenta de todos los accesos a la obra así como el cerramiento o vallado de ésta. El Coordinador de Seguridad y Salud podrá exigir su modificación o mejora.

2.11.- REPLANTEO

El Contratista iniciará las obras con el replanteo de las mismas en el terreno señalando las referencias principales que mantendrá como base de ulteriores replanteos parciales, dentro de los treinta (30) días siguientes al de la fecha de la firma de la escritura de contratación, y será responsable de que estas se desarrollen en la forma necesaria a juicio del Ingeniero-Director para que la ejecución total se lleve a cabo dentro del plazo de ejecución de la misma, que será el especificado en el contrato. Dichos trabajos se considerarán a cargo del Contratista e incluido en su oferta.

En caso de que este plazo no se encuentre especificado en el Contrato, se considerará el existente en el Plan de Seguridad y Salud o en su defecto en la memoria descriptiva del presente proyecto.

En un plazo inferior a los cinco (5) días posteriores a la notificación de la adjudicación de las obras, se comprobará en presencia del Contratista, o de un representante, el replanteo de los trabajos, sometiéndolo a la aprobación del Ingeniero- Director y una vez que éste haya dado su conformidad, preparará un acta acompañada de un plano que deberá ser aprobada por el Ingeniero-Director, siendo responsabilidad del Contratista la omisión de este trámite.

Comienzo de las obras, ritmo y ejecución de los trabajos.

El Contratista dará comienzo a las obras en el plazo marcado en el Pliego de Condiciones Particulares, desarrollándolas en la forma necesaria para que dentro de los períodos parciales en aquél señalados queden ejecutados los trabajos correspondientes y, en consecuencia, la ejecución total se realice a efecto dentro del plazo exigido en el Contrato.

Obligatoriamente y por escrito, deberá el Contratista dar cuenta al Ingeniero- Director del comienzo de los trabajos al menos con tres días de antelación.

2.12.- ORDEN DE LOS TRABAJOS

En general, la determinación del orden de los trabajos es facultad del Contratista, salvo en aquellos casos en que, por circunstancias del orden técnico, estime conveniente su variación la Dirección Facultativa.

Dentro de los quince (15) días siguientes a la fecha en que se notifique la adjudicación definitiva de las obras, el Contratista deberá presentar inexcusablemente al Ingeniero-Director un Programa de Trabajos en el que se especificarán los plazos parciales y fechas de terminación de las distintas clases de obras.

El citado Programa de Trabajo una vez aprobado por el Ingeniero-Director, tendrá carácter de compromiso formal, en cuanto al cumplimiento de los plazos parciales en él establecidos.

El Ingeniero-Director podrá establecer las variaciones que estime oportunas por circunstancias de orden técnico o facultativo, comunicando las órdenes correspondientes al Contratista, siendo éstas de obligado cumplimiento, y el Contratista directamente responsable de cualquier daño o perjuicio que pudiera sobrevenir por su incumplimiento.

En ningún caso se permitirá que el plazo total fijado para la terminación de las obras sea objeto de variación, salvo casos de fuerza mayor o culpa de la Propiedad debidamente justificada.

2.13.- FACILIDADES PARA OTROS CONTRATISTAS

De acuerdo con lo que requiera la Dirección Facultativa, el Contratista General deberá dar todas las facilidades razonables para la realización de los trabajos que le sean encomendados a todos los demás Contratistas que intervengan en la obra. Ello sin perjuicio de las compensaciones económicas a que haya lugar entre Contratistas por utilización de medios auxiliares o suministros de energía u otros conceptos. En caso de litigio, ambos Contratistas estarán a lo que resuelva la Dirección Facultativa.

2.14.- LIBRO DE ÓRDENES

El Contratista tendrá siempre en la oficina de obra y a disposición del Ingeniero-Director un “Libro de Ordenes y Asistencia”, con sus hojas foliadas por duplicado, en el que redactará las que crea oportunas para que se adopten las medidas precisas que eviten en lo posible los accidentes de todo género que puedan sufrir los operarios, los viandantes en general, las fincas colindantes y/o los inquilinos en las obras de reforma que se efectúen en edificaciones habitadas, así como las que crea necesarias para subsanar o corregir las posibles deficiencias constructivas que haya observado en las diferentes visitas a la obra, y en suma, todas las que juzgue indispensables para que los trabajos se lleven a cabo correctamente y de acuerdo, en armonía con los documentos del proyecto.

Cada orden deberá ser extendida y firmada por el Ingeniero-Director y el “Enterado” suscrito con la firma del Contratista o de su encargado en la obra. La copia de cada orden extendida en el folio duplicado quedará en poder del Ingeniero-Director.

El hecho de que en el citado libro no figuren redactadas las órdenes que preceptivamente tiene la obligación de cumplimentar el Contratista, no supone eximente o atenuante alguna para las responsabilidades que sean inherentes al Contratista.

2.15.- CONDICIONES GENERALES DE EJECUCIÓN DE LOS TRABAJOS

Todos los trabajos se ejecutarán con estricta sujeción al proyecto que haya servido de base al Contratista, a las modificaciones del mismo que previamente hayan sido aprobadas y a las órdenes e instrucciones que bajo su responsabilidad entregue el Ingeniero-Director al Contratista siempre que éstas encajen en la cifra a la que ascienden los presupuestos aprobados.

2.16.- AMPLIACIÓN DEL PROYECTO POR CAUSAS IMPREVISTAS

Cuando sea preciso por motivo imprevisto o por cualquier accidente, ampliar el proyecto, no se interrumpirán los trabajos, continuándose según las instrucciones facilitadas por el Ingeniero-Director en tanto se formulan o se tramita el proyecto reformado.

El Contratista está obligado a realizar con cargo a su propio personal y con sus materiales, cuando la Dirección de las Obras disponga los apuntalamientos, apeos, derribos, recalzos o cualquier obra de carácter urgente, anticipando de momento este servicio, cuyo importe le será consignado en un presupuesto adicional o abonado directamente, de acuerdo con lo que mutuamente convengan.

2.17.- PRÓRROGAS POR CAUSAS DE FUERZA MAYOR

Si por causa de fuerza mayor o independiente de la voluntad del Contratista, y siempre que esta causa sea distinta de las que se especifican como de rescisión

en el capítulo correspondiente a la Condiciones de Índole Legal, aquel no pudiese comenzar las obras, tuviese que suspenderla, o no fuera capaz de terminarla en los plazos prefijados, se le otorgará una prórroga proporcionada para el cumplimiento del Contratista, previo informe favorable del Ingeniero-Director.

Para ello, el Contratista expondrá, en escrito dirigido al Ingeniero-Director, la causa que impide la ejecución o la marcha de los trabajos y el retraso que por ello se originará en los plazos acordados, razonando debidamente la prórroga que por dicha causa solicita.

El Contratista no podrá excusarse de no haber cumplido los plazos de obras estipulados, alegando como causa la carencia de planos u órdenes de la Dirección Facultativa, a excepción del caso en que habiéndolo solicitado por escrito no se le hubiesen proporcionado.

2.18.- OBRAS OCULTAS

De todos los trabajos y unidades que hayan de quedar ocultos a la terminación de las obras, el Contratista levantará los planos precisos e indispensables para que queden perfectamente definidos. Estos documentos se extenderán por triplicado, entregándose de la siguiente manera:

- Uno a la Propiedad.
- Otro al Ingeniero-Director.
- y el tercero al Contratista, firmados todos ellos por estos dos últimos.

Dichos planos, que deberán ir suficientemente acotados y se considerarán documentos indispensables e irrecusables para efectuar las correspondientes mediciones.

2.19.- TRABAJOS DEFECTUOSOS

El Contratista deberá emplear los materiales señalados en el presente proyecto que cumplan las condiciones generales y particulares de índole técnica del Pliego de Condiciones y realizará todos y cada uno de los trabajos, de acuerdo con el mismo, siempre según las indicaciones de la Dirección Facultativa.

Por ello y hasta que tenga lugar la recepción definitiva, el Contratista es el único responsable de la ejecución de los trabajos que ha contratado y de las posibles faltas o defectos que en estos puedan existir por su mala ejecución o por el empleo de materiales de deficiente calidad no autorizados expresamente por el Ingeniero-Director, ni tampoco el hecho de que estos trabajos hayan sido valorados en las certificaciones parciales de obra, que siempre se entenderán extendidas y abonadas a buena cuenta.

2.20.- MODIFICACIÓN DE TRABAJOS DEFECTUOSOS

Como consecuencia de lo anteriormente expresado, cuando el Ingeniero- Director advierta vicios o defectos en los trabajos ejecutados, o que los materiales empleados o los equipos y aparatos colocados no reúnan las condiciones preceptuadas, ya sea en el curso de la ejecución de los trabajos, o finalizados éstos, y antes de verificarse la recepción definitiva de la obra, podrá disponer que las partes defectuosas sean demolidas y reconstruidas de acuerdo con lo contratado, y todo ello a expensas del Contratista.

Si ésta no estimase justa la decisión y se negase a la demolición y posterior reconstrucción ordenadas, se planteará la cuestión ante el Ingeniero-Director, quien resolverá según el siguiente apartado del presente Pliego de Condiciones.

2.21.- VICIOS OCULTOS

Si el Ingeniero-Director tuviese fundadas razones para creer la existencia de vicios ocultos de construcción en las obras ejecutadas, ordenará efectuar, en cualquier tiempo y antes de la recepción definitiva de la obra, la realización de ensayos, destructivos o no, así como aquellas demoliciones o correcciones que considere necesarios para reconocer los trabajos que se supongan como defectuosos. No obstante, la recepción definitiva no eximirá al Contratista de responsabilidad si se descubrieran posteriormente vicios ocultos.

Los gastos de demolición o desinstalación como consecuencia de la existencia de vicios ocultos de construcción en las obras, así como los de reconstrucción o reinstalación que se ocasionen serán por cuenta del Contratista, siempre que los vicios existan realmente, y en caso contrario, correrán a cargo del propietario.

2.22.- MATERIALES Y SU PROCEDENCIA

El Contratista tendrá la libertad de proveerse y dotarse de los materiales, equipos y aparatos de todas clases en los puntos que estime convenientes, exceptuando aquellos casos en los que el proyecto preceptúe expresamente una determinada localización o emplazamiento.

Obligatoriamente, y antes de proceder a su empleo o acopio, el Contratista deberá presentar al Ingeniero-Director una lista completa de los materiales, equipos y aparatos que vaya a utilizar en la que se especifiquen todas las indicaciones sobre marcas, sellos, calidades, procedencia e idoneidad de cada uno de ellos.

2.23.- PRESENTACIÓN DE MUESTRAS

El Contratista presentará al Ingeniero-Director, de acuerdo con el artículo anterior, las muestras de los materiales y las especificaciones de los equipos y aparatos a utilizar, siempre con la antelación prevista en el calendario de la obra.

2.24.- MATERIALES NO UTILIZADOS

El Contratista, a su costa, transportará y colocará los materiales y escombros procedentes de las excavaciones, demoliciones, derribos, etc., que no sean utilizables en la obra, agrupándolos ordenadamente y en el lugar adecuado que se

le designe para no causar perjuicios a la marcha de los trabajos.

De la misma forma, el Contratista queda obligado a retirar los escombros ocasionados, trasladándolos al vertedero autorizado.

Si no hubiese preceptuado nada sobre el particular se retirarán de ella cuando así lo ordene el Ingeniero-Director, mediante acuerdo previo con el Contratista estableciendo su justa tasación, teniendo en cuenta el valor de dichos materiales y los gastos correspondientes a su transporte.

2.25.- MATERIALES Y EQUIPOS DEFECTUOSOS

Cuando los materiales, equipos, aparatos y/o elementos de las instalaciones no fueran de la calidad requerida mediante el presente Pliego de Condiciones o no estuviesen debidamente preparados, o faltaran a las prescripciones formales recogidas en el proyecto y/o se reconociera o demostrara que no son adecuados para su objeto, el Ingeniero-Director dará orden al Contratista para que los sustituya por otros que satisfagan las condiciones establecidas.

Si a los quince (15) días de recibir el Contratista orden de retirar los materiales, equipos, aparatos y/o elementos de las instalaciones que no estén en condiciones, y ésta no hubiere sido cumplida, podrá hacerlo el Propietario cargando los gastos al Contratista.

Si los materiales, elementos de instalaciones, equipos y/o aparatos fueran de calidad inferior a la preceptuada pero no defectuosos, y aceptables a juicio del Ingeniero-Director, se recibirán pero con la correspondiente minoración o rebaja del precio que aquél determine, a no ser que el Contratista prefiera sustituirlos por otros en condiciones.

2.26.- MEDIOS AUXILIARES

Serán de cuenta y riesgo del Contratista los andamios, cimbras, máquinas y demás medios auxiliares que para preservar la debida marcha y ejecución de los trabajos se necesiten, no cabiendo a la Propiedad, por tanto, responsabilidad alguna por cualquier avería o accidente personal que pueda ocurrir en las obras por insuficiencia de dichos medios auxiliares.

Todos estos, siempre que no haya estipulado lo contrario en el Pliego de Condiciones Particulares de los trabajos, quedando a beneficio del Contratista, sin que éste pueda fundar reclamación alguna en la insuficiencia de dichos medios, cuando éstos estén detallados en el presupuesto y consignados por partida alzada o incluidos en los precios de las unidades de obra.

2.27.- LIMPIEZA DE LAS OBRAS

Es obligación del Contratista mantener las obras y su entorno limpias de escombros y de materiales sobrantes, hacer desaparecer las instalaciones provisionales que no sean necesarias, así como adoptar las medidas, ejecutando todos los trabajos que sean necesarios para proporcionar un buen aspecto al conjunto de la obra.

2.28.- COMPROBACIÓN DE LAS OBRAS

Antes de verificarse las recepciones provisionales y definitivas de las obras, se someterán a todas las pruebas y ensayos que se especifican en el Pliego de Condiciones Técnicas de cada parte de la obra, todo ello con arreglo al programa que redacte el Ingeniero-Director.

Todas estas pruebas y ensayos serán por cuenta del Contratista. También serán por cuenta del Contratista los asientos o averías o daños que se produzcan en estas pruebas y procedan de la mala construcción o por falta de adopción de las necesarias precauciones.

2.29.- OBRAS SIN PRESCRIPCIONES

En la ejecución de trabajos que entran en la construcción de las obras y para los cuales no existan prescripciones consignadas explícitamente en este Pliego de Condiciones ni en la restante documentación del proyecto, el Contratista se atenderá, en primer término, a las instrucciones que dicte la Dirección Facultativa de las obras y, en segundo lugar, a las reglas y prácticas de la buena construcción.

2.30.- ACTA DE RECEPCIÓN

La recepción de la obra es el acto por el cual el Contratista, una vez concluida ésta, hace entrega de la misma al Propietario y es aceptada por éste. Podrá realizarse con o sin reservas y deberá abarcar la totalidad de la obra o fases completas y terminadas de la misma, cuando así se acuerde por las partes.

La recepción deberá consignarse en un acta firmada, al menos, por la Propiedad y el Contratista, y en la misma se hará constar:

- a) Las partes que intervienen.
- b) La fecha del certificado final de la totalidad de la obra o de la fase completa y terminada de la misma.
- c) El coste final de la ejecución material de la obra.
- d) La declaración de la recepción de la obra con o sin reservas, especificando, en su caso, éstas de manera objetiva, y el plazo en que deberán quedar subsanados los defectos observados. Una vez subsanados los mismos, se hará constar en un acta aparte, suscrita por los firmantes de la recepción.
- e) Las garantías que, en su caso, se exijan al Contratista para asegurar sus responsabilidades.
- f) Se adjuntará el certificado final de obra suscrito por el Ingeniero-Director de obra y la documentación justificativa del control de calidad realizado si procede.

La Propiedad podrá rechazar la recepción de la obra por considerar que la misma no está terminada o que no se adecua a las condiciones contractuales. En todo caso, el rechazo deberá ser motivado por escrito en el acta, en la que se fijará el nuevo plazo para efectuar la recepción.

Salvo pacto expreso en contrario, la recepción de la obra tendrá lugar dentro de los treinta días siguientes a la fecha de su terminación, acreditada en el certificado final de obra, plazo que se contará a partir de la notificación efectuada por escrito al promotor. La recepción se entenderá tácitamente producida si transcurridos treinta días desde la fecha indicada el promotor no hubiera puesto de manifiesto reservas o rechazo motivado por escrito.

2.31.- NORMAS PARA LAS RECEPCIONES PROVISIONALES

Quince (15) días, como mínimo, antes de terminarse los trabajos o parte de ellos, en el caso que los Pliegos de Condiciones Particulares estableciesen recepciones parciales, el Ingeniero-Director comunicará a la Propiedad la proximidad de la terminación de los trabajos a fin de que este último señale fecha para el acto de la recepción provisional.

Terminada la obra, se efectuará mediante reconocimiento su recepción provisional a la que acudirá la Propiedad, el Ingeniero-Director y el Contratista, convocándose en ese acto además a los restantes técnicos que, en su caso, hubiesen intervenido en la dirección con función propia en aspectos parciales o unidades especializadas.

Del resultado del reconocimiento se levantará un acta con tantos ejemplares o copias como intervinientes, siendo firmados por todos los asistentes legales. Además se extenderá un Certificado Final de obra. Desde esta fecha empezará a correr el plazo de garantía, si las obras se hallasen en estado de ser admitidas sin reservas.

En caso contrario, es decir, cuando las obras no se hallen en estado de ser recepcionadas, se hará constar en el acta donde se especificarán las precisas y necesarias instrucciones que el Ingeniero-Director habrá de dar al Contratista para remediar, en un plazo razonable que éste le fije, los defectos observados; expirado dicho plazo, se efectuará un nuevo reconocimiento en idénticas condiciones a fin de proceder de nuevo a la recepción provisional de las obras.

Si el Contratista no hubiese cumplido, se declarará rescindido el contrato, con pérdida de fianza o de la retención que le hubiese aplicado la Propiedad, a no ser que el Propietario acceda a conceder un nuevo e improrrogable plazo.

La recepción provisional de las obras tendrá lugar dentro del mes siguiente a la terminación de las obras, pudiéndose realizar recepciones provisionales parciales.

2.32.- DOCUMENTACIÓN FINAL

El Ingeniero-Director, asistido por el Contratista y los técnicos que hubieren intervenido en la obra, redactarán la documentación final de la obra, que se facilitará a la Propiedad. Dicha documentación se adjuntará al Acta de Recepción con la relación identificativa de los agentes que han intervenido durante el proceso de edificación, así como la relativa a las instrucciones de uso y mantenimiento de la edificación y sus instalaciones, de conformidad con la normativa que le sea de aplicación.

Esta documentación constituirá el Libro del Edificio, que ha de ser encargada por la Propiedad, será entregada a los usuarios finales de la edificación. A su vez dicha documentación se divide en:

a) DOCUMENTACIÓN DE SEGUIMIENTO DE OBRA

Dicha documentación según el Código Técnico de la Edificación (CTE) se compone de:

- Libro de Órdenes y Asistencias de acuerdo con lo previsto en el Decreto 461/1971 de 11 de marzo.
- Libro de incidencias en materia de Seguridad y Salud, según el Real Decreto 1627/1997 de 24 de octubre.
- Proyecto con sus anexos y modificaciones debidamente autorizadas por el Ingeniero-Director de la obra.
- Licencia de obras, de apertura y, en su caso, de otras autorizaciones administrativas.

La documentación de seguimiento será depositada por el Ingeniero-Director de la obra en el Colegio Oficial de Ingenieros Industriales.

b) DOCUMENTACIÓN DE CONTROL DE OBRA

Su contenido, cuya recopilación es responsabilidad del Jefe de obra, se compone de:

- Documentación de control, que debe corresponder a lo establecido en el proyecto, más sus anexos y modificaciones.
- Documentación, instrucciones de uso y mantenimiento, así como garantías de los materiales y suministros que debe ser proporcionada por el Contratista, siendo conveniente recordárselo fehacientemente.

- En su caso, documentación de calidad de las unidades de obra, preparada por el Contratista y autorizada por el Ingeniero-Director, su Colegio Profesional.

c) CERTIFICADO FINAL DE OBRA.

Este se ajustará al modelo aprobado por el Consejo General de Colegios Oficiales de Ingenieros Industriales de España, en donde el Ingeniero-Director de la ejecución de la obra certificará haber dirigido la ejecución material de las mismas, controlado cuantitativa y cualitativamente su construcción y la calidad de lo edificado e instalado de acuerdo con el proyecto, la documentación técnica que lo desarrolla y las normas de buena construcción.

El Ingeniero-Director de la obra certificará que las instalaciones han sido realizadas bajo su dirección, de conformidad con el proyecto objeto de la licencia y la documentación técnica que lo complementa, hallándose dispuesta para su adecuada utilización con arreglo a las instrucciones de uso y mantenimiento.

Asimismo certificará que en el desarrollo de los trabajos se han observado y cumplido todas las prescripciones técnicas de seguridad y que se han realizado todas las pruebas y ensayos previstos en los Reglamentos vigentes que afectan a las instalaciones comprendidas en el proyecto.

Al certificado final de obra se le unirán como anexos los siguientes documentos:

- Descripción de las modificaciones que, con la conformidad de la Propiedad, se hubiesen introducido durante la obra haciendo constar su compatibilidad con las condiciones de la licencia.
- Relación de los controles realizados.

2.33.- CONSERVACIÓN DE LAS OBRAS RECIBIDAS PROVISIONALMENTE

Los gastos de conservación durante el plazo de garantía comprendida entre las recepciones parciales y la definitiva correrán por cargo del Contratista.

Si las obras o instalaciones fuesen ocupadas o utilizadas antes de la recepción definitiva, la guarda o custodia, limpieza y reparaciones causadas por el uso, correrán a cargo del Propietario, mientras que las reparaciones por vicios de obra o por defectos en las instalaciones serán a cargo del Contratista.

2.34.- MEDICIÓN DEFINITIVA DE LOS TRABAJOS.

Recibidas provisionalmente las obras, se procederá inmediatamente por la Dirección Facultativa a su medición general y definitiva, con precisa asistencia del Contratista o un representante suyo nombrado por él o de oficio en la forma prevenida para la recepción de obras, debiendo aplicar los precios establecidos en el contrato entre las partes y levantando acta, por triplicado ejemplar, correspondientes a las mediciones parciales y finales de la obra, realizadas y firmadas por la Dirección Facultativa y el Contratista, debiendo aparecer la conformidad de ambos en los documentos que la acompañan. En caso de no haber conformidad por parte de la Contrata, ésta expondrá sumariamente y a reserva de ampliarlas, las razones que a ello le obliguen.

Lo mismo en las mediciones parciales como en la final, entendiéndose que éstas comprenderán las unidades de obra realmente ejecutadas.

Todos los trabajos y unidades de obra que vayan a quedar ocultos en el edificio, una vez que se haya terminado, el Contratista los pondrá en conocimiento de la Dirección Facultativa con la suficiente antelación para poder medir y tomar datos necesarios; de otro modo, se aplicarán los criterios de medición que

establezca la Dirección Facultativa.

Por tanto, servirán de base para la medición los datos del replanteo general; los datos de los replanteos parciales que hubieran exigido el curso de los trabajos; los datos de cimientos y demás partes ocultas de las obras tomadas durante la ejecución de los trabajos con la firma del Contratista y la Dirección Facultativa; la medición que se lleve a efecto en las partes descubiertas de la obra; y en general, los que convengan al procedimiento consignado en las condiciones de la Contrata para decidir el número de unidades de obra de cada clase ejecutadas; teniendo presente salvo pacto en contra, lo preceptuado en los diversos capítulos del Pliego de Condiciones Técnicas.

Las valoraciones de las unidades de obra, incluidos materiales accesorios y trabajos necesarios, se calculan multiplicando el número de unidades de obra por el precio unitario, incluidos gastos de transporte, indemnizaciones o pagos, impuestos fiscales y todo tipo de cargas sociales.

El Contratista entregará una relación valorada de las obras ejecutadas en los plazos previstos, a origen, a la Dirección Facultativa, en cada una de las fechas establecidas en el contrato realizado entre la Propiedad y el Contratista.

La medición y valoración realizadas por el Contratista deberán ser aprobadas por la Dirección Facultativa, o por el contrario ésta deberá efectuar las observaciones convenientes de acuerdo con las mediciones y anotaciones tomadas en obra. Una vez que se hayan corregido dichas observaciones, la Dirección Facultativa dará su certificación firmada al Contratista y al Promotor.

El Contratista podrá oponerse a la resolución adoptada por la Dirección Facultativa ante el Promotor, previa comunicación a la Dirección Facultativa. La certificación será inapelable en caso de que transcurridos 10 días, u otro plazo pactado entre las partes, desde su envío, la Dirección Facultativa no reciba ninguna notificación, que significará la conformidad del Contratista con la resolución.

2.35.- RECEPCIÓN DEFINITIVA DE LAS OBRAS

Finalizado el plazo de garantía y si se encontrase en perfecto estado de uso y conservación, se dará por recibida definitivamente la obra, quedando relevado el Contratista, a partir de este momento, de toda responsabilidad legal que le pudiera corresponder por la existencia de defectos visibles así como cesará su obligación de reparar a su cargo aquellos desperfectos inherentes a la normal conservación y mantenimiento de la edificación y de sus instalaciones, quedando sólo subsistentes todas las responsabilidades que pudieran alcanzarle por vicios de la construcción. En caso contrario, se procederá en la misma forma que en la recepción provisional.

De la recepción definitiva, se levantará un acta, firmada por triplicado ejemplar por parte de la Propiedad, el Ingeniero-Director y el Contratista, que será indispensable para la devolución de la fianza depositada por éste último. Una vez recibidas definitivamente las obras, se procederá a la liquidación correspondiente que deberá quedar terminada en un plazo no superior a seis (6) meses.

A la firma del Acta de Recepción el Contratista estará obligado a entregar los planos definitivos, si hubiesen tenido alguna variación con los del proyecto. Estos planos serán reproducibles.

2.36.- DE LAS RECEPCIONES DE TRABAJOS CUYA CONTRATA HAYA SIDO RESCINDIDA.

En el caso de resolución del contrato, el Contratista vendrá obligado a retirar, en el plazo que se fije en el Pliego de Condiciones Particulares, la maquinaria, medios auxiliares, instalaciones, etc., y a resolver los subcontratos que tuviese concertados, dejando la obra en condiciones de ser reanudada por otra empresa.

Las obras y trabajos terminados por completo se recibirán provisionalmente con los trámites establecidos en el presente Pliego de Condiciones. Transcurrido el plazo de garantía se recibirán definitivamente según lo dispuesto en este Pliego.

Para las obras y trabajos no determinados pero aceptables a juicio del Ingeniero-Director, se efectuará una sola y definitiva recepción.

2.37.- PLAZO DE GARANTÍA

El plazo de garantía de las obras e instalaciones, deberá estipularse en el contrato suscrito entre la Propiedad y el Contratista y en ningún caso éste será inferior a NUEVE (9) MESES para contratos ordinarios y no inferior a UN (1) AÑO para contratos con las Administraciones Públicas, contado éste a partir de la fecha de aprobación del Acta de Recepción.

Durante este tiempo, el Contratista es responsable de la conservación de la obra, siendo de su cuenta y cargo las reparaciones por defectos de ejecución o mala calidad de los materiales.

Si durante el primer año el Contratista no llevase a cabo las obras de conservación o reparación a que viniese obligado, estas se llevarán a cabo con cargo a la fianza o a la retención.

Asimismo, hasta tanto se firme el Acta de Recepción Provisional, el Contratista garantizará la a la Propiedad contra toda reclamación de terceros fundada por causas y por ocasión de la ejecución de la obra.

Una vez cumplido dicho plazo, se efectuará el reconocimiento final de las obras, y si procede su recepción definitiva.

2.38.- PRORROGA DEL PLAZO DE GARANTÍA

Si al proceder al reconocimiento para la recepción definitiva de la obra, no se encontrase ésta en las condiciones debidas, se aplazará dicha recepción definitiva y el Ingeniero-Director marcará al Contratista los plazos y formas en que deberán realizarse las obras necesarias y, de no efectuarse dentro de aquellos, podrá resolverse el contrato con pérdida de la fianza.

3.- CONDICIONES DE ÍNDOLE ECONÓMICA

3.1.- BASE FUNDAMENTAL

Como base fundamental o principio general de estas condiciones económicas, se establece que el Contratista debe percibir, de todos los trabajos efectuados, su real importe, siempre de acuerdo y con sujeción al proyecto y a las condiciones generales y particulares que han de regir la obra.

Asimismo la Propiedad, el Contratista y, en su caso, los técnicos pueden exigirse recíprocamente las garantías adecuadas al cumplimiento puntual de sus obligaciones de pago.

3.2.- GARANTÍA

La Dirección Facultativa podrá exigir al Contratista la presentación de referencias y/o avales bancarios o de otras entidades o personas, al objeto de cerciorarse de que éste reúne todas las condiciones de solvencia requeridas para el exacto cumplimiento del Contrato; dichas referencias, si le son pedidas, las presentará el Contratista antes de la firma del Contrato.

Asimismo deberá acreditar el título oficial correspondiente a los trabajos que el mismo vaya a realizar.

3.3.- FIANZA

La fianza que se exige al Contratista para que responda del cumplimiento de lo contratado, será convenida previamente entre el Ingeniero-Director y el Contratista, entre una de las siguientes fórmulas:

- Depósito previo, en metálico, valores, o aval bancario, por importe entre el 4 por 100 y el 10 por 100 del precio total de contrata.
- Mediante retención en las certificaciones parciales o pagos a cuenta en igual proporción.

El porcentaje de aplicación para el depósito o la retención se fijará en el Pliego de Condiciones Particulares.

A la firma del contrato, el Contratista presentará las fianzas y seguros obligados por Ley, así mismo, en el contrato suscrito entre Contratista y Propiedad se podrá exigir todas las garantías que se consideren necesarias para asegurar la buena ejecución y finalización de la obra en los términos establecidos en el contrato y en el proyecto de ejecución.

El Contratista está obligado a asegurar la obra contratada mientras dure el plazo de ejecución, hasta su recepción.

En el caso de que la obra se adjudique por subasta pública, el depósito provisional para tomar parte en ella se especificará en el anuncio de la misma y su cuantía será de ordinario, y salvo estipulación distinta en el Pliego de Condiciones particulares vigente en la obra, de un cuatro por ciento (4 por 100) como mínimo, del total del Presupuesto de contrata.

El Contratista a quien se haya adjudicado la ejecución de una obra o servicio para la misma, deberá depositar en el punto y plazo fijados en el anuncio de la subasta o el que se determine en el Pliego de Condiciones Particulares del Proyecto, la fianza definitiva que se señale y, en su defecto, su importe será el diez por cien (10 por 100) de la cantidad por la que se haga la adjudicación de las formas especificadas en el apartado anterior.

El plazo señalado en el párrafo anterior, y salvo condición expresa establecida en el Pliego de Condiciones particulares, no excederá de treinta días naturales a partir de la fecha en que se le comunique la adjudicación, y dentro de él deberá presentar el adjudicatario la carta de pago o recibo que acredite la constitución de la fianza a que se refiere el mismo párrafo.

La falta de cumplimiento de este requisito dará lugar a que se declare nula la adjudicación, y el adjudicatario perderá el depósito provisional que hubiese hecho para tomar parte en la subasta.

3.4.- EJECUCIÓN DE LOS TRABAJOS CON CARGO A LA FIANZA

Si el Contratista se negase a realizar, por su cuenta los trabajos precisos, para ultimar la obra en las condiciones contratadas, el Ingeniero-Director, en nombre y representación de la Propiedad, los ordenará ejecutar a un tercero, o directamente por administración, abonando su importe con la fianza depositada, sin perjuicio de las acciones legales a que tenga derecho la Propiedad en caso de que el importe de la fianza no bastase para abonar la totalidad de los gastos efectuados en las unidades de obra, que no fuesen de recibo.

3.5.- DE SU DEVOLUCIÓN EN GENERAL

La fianza depositada, será devuelta al Contratista, previo expediente de devolución correspondiente, una vez firmada el acta de la recepción definitiva de la obra, siempre que se haya acreditado que no existe reclamación alguna contra aquel, por los daños y perjuicios que sean de su cuenta, o por deudas de jornales, de suministros, de materiales, ni por indemnizaciones derivadas de accidentes ocurridos en el trabajo.

El Propietario podrá exigir que el Contratista le acredite la liquidación y finiquito de sus deudas causadas por la ejecución de la obra, tales como salarios, suministros, subcontratos, etc.

En todo caso, esta devolución se practicará dentro de los treinta (30) días naturales, contados éstos una vez ha transcurrido el año de garantía.

3.6.- DE SU DEVOLUCIÓN EN CASO DE EFECTUARSE RECEPCIONES PARCIALES

Si el Propietario, con la conformidad del Ingeniero-Director, estimara por conveniente hacer recepciones parciales, tendrá derecho el Contratista a que se le reintegre la parte proporcional de la fianza o cantidades retenidas en concepto de garantías.

3.7.- REVISIÓN DE PRECIOS

Para que el Contratista tenga derecho a solicitar alguna revisión de precios, será preceptivo que tal extremo figure expresamente acordado en el contrato, donde deberá especificarse los casos concretos en los cuales podrá ser considerado.

En tal caso, el Contratista presentará al Ingeniero-Director el nuevo presupuesto donde se contemple la descomposición de los precios unitarios de las partidas, según lo especificado en el artículo 3.10 del presente Pliego de Condiciones.

En todo caso, salvo que se estipule lo contrario en el contrato, se entenderá que rige sobre este particular el principio de reciprocidad, reservándose en este caso la Propiedad, el derecho de proceder a revisar los precios unitarios, si las condiciones de mercado así lo aconsejaren.

3.8.- DE LA REVISION DE LOS PRECIOS CONTRATADOS

Contratándose las obras a riesgo y ventura, no se admitirá la revisión de los precios en tanto que el incremento no alcance, en la suma de las unidades que falten por realizar de acuerdo con el calendario, un montante superior al tres por ciento (3 por 100) del importe total del presupuesto de contrato.

Caso de producirse variaciones en alza superiores a este porcentaje, se efectuará la correspondiente revisión de acuerdo con la fórmula establecida en el Pliego de Condiciones Particulares, percibiendo el Contratista la diferencia en más que resulte por la variación del IPC superior al 3 por 100.

No habrá revisión de precios de las unidades que puedan quedar fuera de los plazos fijados en el calendario de la oferta.

3.9.- RECLAMACIONES DE AUMENTO DE PRECIOS POR CAUSAS DIVERSAS

Si el Contratista, antes de la firma del contrato, no hubiese hecho la reclamación u observación oportuna, no podrá bajo ningún pretexto de error u omisión, reclamar aumento de los precios fijados en el cuadro correspondiente del presupuesto, que sirve de base para la ejecución de los trabajos.

Tampoco se le administrará reclamación alguna, fundada en indicaciones que sobre los trabajos se haga en las memorias, por no tratarse estos documentos los que sirven de base a la Contrata.

Las equivocaciones materiales, o errores aritméticos, en las cantidades de obra o en su importe, se corregirán en cualquier época que se observase pero no se tendrá en cuenta a los efectos de la rescisión del contrato.

3.10.- DESCOMPOSICIÓN DE LOS PRECIOS UNITARIOS

Para que el Contratista tenga derecho a pedir la revisión de precios a que se refiere el artículo 3.7., será condición indispensable que, antes de comenzar todas y cada una de las unidades de obra contratadas, reciba por escrito la conformidad del Ingeniero-Director a los precios descompuestos de cada una de ellas, que el Contratista deberá presentarle, así como la lista de precios de salarios o jornales, de materiales, de costes de transportes y los porcentajes que se expresan en los subapartados del presente artículo.

El Ingeniero-Director valorará la exactitud de la justificación de los nuevos precios, tomando como base de cálculo tablas, bases de datos o informes sobre rendimiento de personal, de maquinaria, de materiales elementales, de precios auxiliares, etc. editadas por entidades profesionales de la Comunidad Autónoma con facultades para ello, de Organismos Nacionales o Internacionales de reconocida solvencia, etc., desestimando aquellos gastos imputables a la mala organización, improductividad o incompetencia de la Contrata.

A estos efectos, se considerarán los siguientes tipos de costes:

Se considerarán costes directos:

- a) La mano de obra, con sus pluses y cargas y seguros sociales, que interviene directamente en la ejecución de la unidad de obra.
- b) Los materiales, a los precios resultantes a pie de obra, que queden integrados en la unidad de que se trate o que sean necesarios para su ejecución.
- c) Los equipos y sistemas técnicos de seguridad y salud para la prevención de riesgos laborales y protección de accidentes y enfermedades profesionales.
- d) Los gastos de personal, de combustible, de energía, etc., que tengan lugar por el accionamiento o funcionamiento de la maquinaria e instalaciones utilizadas en la ejecución de la unidad de obra.
- e) Los gastos de amortización y conservación de la maquinaria, instalaciones, sistemas y equipos anteriormente citados.

Se considerarán costes indirectos:

Los gastos de instalación de oficinas a pie de obra, de comunicaciones, de edificación de almacenes, talleres, pabellones temporales para obreros, comedores, laboratorios, seguros, etc., los del personal técnico y administrativo adscrito exclusivamente a la obra y los imprevistos, evaluándose todos ellos en un porcentaje de los costes directos.

Se considerarán gastos generales:

Los gastos generales de empresa, gastos financieros, cargas fiscales y tasas de la Administración, legalmente establecidas. Se cifrarán como un porcentaje de la suma de los costes directos e indirectos (en los contratos de obras de la Administración pública este porcentaje se establece entre un 13 por 100 y un 17 por 100).

A falta de convenio especial, los precios unitarios se descompondrán preceptivamente como sigue:

3.10.1.- Materiales.

Cada unidad de obra que se precise de cada uno de ellos, y su precio unitario respectivo de origen.

3.10.2.- Mano de obra.

Por categorías dentro de cada oficio, expresando el número de horas invertido por cada operario en la ejecución de cada unidad de obra, y los jornales horarios correspondientes.

3.10.3.- Transportes de materiales.

Desde el punto de origen al pie del tajo, expresando el precio del transporte por unidad de peso, de volumen o de número que la costumbre tenga establecidos en la localidad.

3.10.4.- Tanto por ciento de medios auxiliares y de seguridad.

Sobre la suma de los conceptos anteriores en las unidades de obra que los precisen.

3.10.5.- Tanto por ciento de seguros y cargas fiscales.

Vigentes sobre el importe de la mano de obra, especificando en documento aparte la cuantía de cada concepto del seguro, y de la carga.

3.10.6.- Tanto por ciento de gastos generales y fiscales.

Sobre la suma de los conceptos correspondientes a los apartados de materiales y mano de obra.

3.10.7.- Tanto por ciento de beneficio industrial del contratista.

Aplicado la suma total de los conceptos correspondientes a materiales, mano de obra, transportes de materiales, y los tantos por ciento aplicados en concepto de medios auxiliares y de seguridad y de Seguros y Cargas fiscales.

El Contratista deberá asimismo presentar una lista con los precios de jornales, de los materiales de origen, del transporte, los tantos por ciento que imputa cada uno de los Seguros, y las Cargas Sociales vigentes, y los conceptos y cuantías de las partidas que se incluyen en el concepto de Gastos Generales, todo ello referido a la fecha de la firma del contrato.

3.11.- PRECIOS E IMPORTES DE EJECUCIÓN MATERIAL

Se entiende por precios de ejecución material, para cada unidad de obra, los resultantes de la suma de los costes directos más los costes indirectos, compuestos por los conceptos de: mano de obra, materiales, transportes, equipos y sistemas técnicos de seguridad y salud, gastos de combustibles, gastos de energía, gastos de amortización y conservación de la maquinaria, instalaciones, sistemas y equipos así como gastos de instalación de oficinas a pie de obra, de comunicaciones, de edificación de almacenes, talleres, pabellones temporales para obreros, laboratorios, seguros, etc., los del personal técnico y administrativo adscrito exclusivamente a la obra y los imprevistos.

Estos precios no contemplan el Beneficio Industrial.

3.12.- PRECIOS E IMPORTES DE EJECUCIÓN POR CONTRATA

Se entenderá por precios de ejecución por Contrata, a la suma de los costes directos, los costes indirectos, los gastos generales y el beneficio Industrial.

En el caso de que los trabajos a realizar en una obra se contratasen a tanto alzado, se entiende por precio de Contrata el que importa el coste total de la unidad de obra.

3.13.- GASTOS GENERALES Y FISCALES

Se establecerán en un porcentaje calculado sobre los precios de ejecución material, como suma de conceptos tales como:

- Gastos de Dirección y Administración de la Contrata.
- Gastos de prueba y control de calidad.

- Gastos de Honorarios de la Dirección Técnica y Facultativa.
- Gastos Fiscales.

3.14.- GASTOS IMPREVISTOS

Tendrán esta consideración aquellos gastos que siendo ajenos a los aumentos o variaciones en la obra y que sin ser partidas especiales y específicas omitidas en el presupuesto general, se dan inevitablemente en todo trabajo de construcción o montaje de instalaciones, y cuya cuantificación y determinación es imposible efectuar a priori. Por ello, se establecerá una partida fija de un dos por ciento (2%) calculado sobre los precios de ejecución material.

3.15.- BENEFICIO INDUSTRIAL

El beneficio industrial del Contratista será el pactado en el contrato suscrito entre la Propiedad y el Contratista. En obras para las Administraciones éste se establecerá en el 6 por 100 sobre la suma de las anteriores partidas.

3.16.- HONORARIOS DE LA DIRECCIÓN TÉCNICA Y FACULTATIVA

Dichos honorarios, serán por cuenta del Contratista, y se entenderán incluidos en el importe de los gastos generales, salvo que se especifique lo contrario en el contrato de adjudicación, o sean deducidos en la contratación. Tanto en lo referente a forma de abono como a la cuantía de los mismos, se estará a lo dispuesto en el Decreto 1998/1961 de 19 de octubre de 1961, las normas de aplicación de este decreto contenidas en la Orden de 9 diciembre 1961 y a la normativa del Colegio Oficial de Ingenieros Industriales.

3.17.- GASTOS POR CUENTA DEL CONTRATISTA

Serán por cuenta del Contratista, entre otros, los gastos que a continuación se detallan:

3.17.1.- Medios auxiliares.

Serán por cuenta del Contratista los andamios, cimbras, máquinas y demás medios auxiliares que para la debida marcha y ejecución de los trabajos se necesiten, no afectando por tanto a la Propiedad, cualquier responsabilidad que por avería o accidente personal pueda ocurrir en las obras por insuficiencia o mal uso de dichos medios auxiliares.

3.17.2.- Abastecimiento de agua.

Será por cuenta del Contratista, disponer de las medidas adecuadas para que se cuente en obra con el agua necesaria para el buen desarrollo de las obras.

3.17.3.- Energía eléctrica.

En caso de que fuese necesario el Contratista dispondrá los medios adecuados para producir la energía eléctrica en obra.

3.17.4.- Vallado.

Serán por cuenta del Contratista la ejecución de todos los trabajos que requiera el vallado temporal para las obras, así como las tasas y permisos, debiendo proceder a su posterior demolición, dejándolo todo en su estado primitivo.

3.17.5.- Accesos.

Serán por cuenta del Contratista de cuantos trabajos requieran los accesos para el abastecimiento de las obras, así como tasas y permisos, debiendo reparar, al finalizar la obra, aquellos que por su causa quedaron deteriorados.

3.17.6.- Materiales no utilizados.

El Contratista, a su costa, transportará y colocará agrupándolos ordenadamente y en el sitio de la obra en que por no causar perjuicios a la marcha de los trabajos se le designe, los materiales procedentes de las excavaciones, derribos, etc., que no sean utilizables en la obra.

3.17.7.- Materiales y aparatos defectuosos.

Cuando los materiales y aparatos no fueran de calidad requerida o no estuviesen perfectamente reparados, la Dirección Facultativa dará orden al Contratista para que los reemplace por otros que se ajusten a las condiciones requeridas por los Pliegos. A falta de estas condiciones, primarán las órdenes de la Dirección Facultativa.

3.17.8.- Ensayos y pruebas.

Los gastos de los análisis y ensayos ordenados por la Dirección Facultativa, serán a cuenta del Contratista cuando el importe máximo corresponde al 1% del presupuesto de la obra contratada, y de la Propiedad si el importe supera este porcentaje.

3.18.- PRECIOS CONTRADICTORIOS

Se originan precios contradictorios solamente cuando la Propiedad, a través del Ingeniero-Director, decida introducir nuevas unidades de obra o cambios en la calidad de alguna de las inicialmente acordadas, o cuando sea necesario afrontar circunstancias no previstas.

A falta de acuerdo y antes de iniciar la obra, los precios de unidades de obra así como los de materiales, equipos, o de mano de obra de trabajos que no figuren en los contratos, se fijarán contradictoriamente entre el Ingeniero-Director y el Contratista, o su representante expresamente autorizado a estos efectos, siempre que a juicio de ellos, dichas unidades no puedan incluirse en el dos por ciento (2%) de gastos imprevistos.

Si subsiste la diferencia se acudirá, en primer lugar, al concepto más análogo dentro del cuadro de precios del proyecto, y en segundo lugar al Banco de Precios o Base de Datos de Unidades de obra de uso más frecuente en la Comunidad Autónoma oficialmente aprobado o adoptado por las diversas Administraciones.

El Contratista los presentará descompuestos, de acuerdo con lo establecido en el artículo correspondiente a la descomposición de los precios unitarios del presente Pliego, siendo condición necesaria la aprobación y presentación de estos precios antes de proceder a la ejecución de las unidades de obra.

De los precios así acordados, se levantará actas que firmarán por triplicado el Ingeniero-Director, la Propiedad y el Contratista o representantes autorizados a estos efectos por los últimos.

Los precios contradictorios que existieran quedarán siempre referidos a los precios unitarios de la fecha del contrato.

3.19.- MEJORAS DE OBRAS LIBREMENTE EJECUTADAS

Cuando el Contratista, incluso con autorización del Ingeniero-Director, usase materiales y/o equipos de mejor calidad que los señalados en el Proyecto, o sustituyese una clase de fábrica por otra que tuviese mayor precio, o ejecutase con mayores dimensiones cualquier parte de la obra, o en general introdujese en ésta, y sin ser solicitada, cualquier otra modificación que fuese beneficiosa, a juicio del Ingeniero-Director no tendrá derecho, sin embargo, más que al abono de lo que pudiera corresponderle en el caso de que hubiese construido la obra con estricta sujeción a la proyectada y contratada o adjudicada.

3.20.- ABONO DE LAS OBRAS

El abono de los trabajos ejecutados se efectuará previa medición periódica (según intervalo de tiempo que se acuerde) y aplicando al total de las diversas unidades de obra ejecutadas, tanto en las certificaciones como en la liquidación final, al precio invariable estipulado de antemano para cada una de ellas, siempre y cuando se hayan realizado con sujeción a los documentos que constituyen el proyecto o bien siguiendo órdenes que, por escrito, haya entregado el Ingeniero- Director.

Según la modalidad elegida para la contratación de las obras y salvo que en el contrato suscrito entre el Contratista y el Propietario se preceptúe otra cosa, el abono de los trabajos se efectuará así:

- 1º Tipo fijo o tanto alzado total. Se abonará la cifra previamente fijada como base de la adjudicación, disminuida en su caso en el importe de la baja efectuada por el adjudicatario.
- 2º Tipo fijo o tanto alzado por unidad de obra, cuyo precio invariable se haya fijado de antemano, pudiendo variar solamente el número de unidades ejecutadas.

Prevía medición y aplicando al total de las diversas unidades de obra ejecutadas, del precio invariable estipulado de antemano para cada una de ellas, se abonará al Contratista el importe de las comprendidas en los trabajos ejecutados y ultimados con arreglo y sujeción a los documentos que constituyen el proyecto, los que servirán de base para la medición y valoración de las diversas unidades.

- 3º Tanto variable por unidad de obra, según las condiciones en que se realice y los materiales diversos empleados en su ejecución de acuerdo con las órdenes del Ingeniero-Director. Se abonará al Contratista en idénticas condiciones al caso anterior.
- 4º Por listas de salarios o jornales y recibos de materiales, autorizados en la forma que el contrato suscrito entre el Contratista y la Propiedad determina.
- 5º Por horas de trabajo, ejecutado en las condiciones determinadas en el contrato.

3.21.- ABONO DE TRABAJOS PRESUPUESTADOS POR PARTIDA ALZADA

Las partidas alzadas, una vez ejecutadas, se medirán en unidades de obra y se abonarán a la contrata. Si los precios de una o más unidades de obra no están establecidos, se considerarán como si fuesen contradictorios.

Salvo lo estipulado en el contrato entre el Contratista y la Propiedad, el abono de los trabajos presupuestados por partida alzada se efectuará de acuerdo con un procedimiento de entre los que a continuación se expresan:

- Si existen precios contratados para unidades de obra iguales o semejantes, las presupuestadas mediante partida alzada se abonarán previa medición y aplicación del precio establecido.
- Si existen precios contratados para unidades de obra similares, se establecerán precios contradictorios para las unidades con partida alzada, deducidos de los similares contratos.
- Si no existen precios contratados, para unidades de obra iguales o semejantes, la partida alzada se abonará íntegramente al Contratista, excepto en el caso de que en el

presupuesto de la obra se exprese que el importe de dicha partida debe justificarse, en cuyo caso el Ingeniero-Director indicará al Contratista y con anterioridad a su ejecución, el procedimiento que debe seguirse para llevar dicha cuenta, que en realidad será de administración, valorándose los materiales y jornales a los precios que figuren en el presupuesto aprobado o, en su defecto, a los que con anterioridad a la ejecución convengan las dos partes, incrementándose su importe total con el tanto por ciento correspondiente al Beneficio Industrial del Contratista.

3.22.- ABONOS DE OTROS TRABAJOS NO CONTRATADOS

Cuando fuese preciso efectuar agotamientos, inyecciones y otra clase de trabajos de cualquiera índole especial y ordinaria, que por no estar contratados no sean de cuenta del Contratista, y si no se contratasen con tercera persona, tendrá el Contratista la obligación de realizarlos y de satisfacer los gastos de toda clase que ocasionen, los cuales le serán abonados por el Propietario por separado de la Contrata.

Además de reintegrar mensualmente estos gastos al Contratista, se le abonará juntamente con ellos el tanto por ciento del importe total que, en su caso, se especifique en el Pliego de Condiciones Particulares.

3.23.- ABONO DE TRABAJOS EJECUTADOS EN EL PERIODO DE GARANTIA

Efectuada la recepción provisional y si durante el plazo de garantía se hubieran ejecutado trabajos cualesquiera, para su abono se procederá de la siguiente forma:

1. Si los trabajos que se realicen estuvieran especificados en el Proyecto, y sin causa justificada no se hubieran realizado por el Contratista a su debido tiempo; y el Ingeniero-Director exigiera su realización durante el plazo de garantía, serán valorados a los precios que figuren en el Presupuesto y abonados de acuerdo con lo establecido en los "Pliegos Particulares" o en su defecto en los Generales, en el caso de que dichos precios fuesen inferiores a los que rijan en la época de su realización; en caso contrario, se aplicarán estos últimos.
2. Si se han ejecutado trabajos precisos para la reparación de desperfectos ocasionados por el uso del edificio o de sus instalaciones, por haber sido éste utilizado durante dicho plazo por la Propiedad, se valorarán y abonarán a los precios del día, previamente acordados.
3. Si se han ejecutado trabajos para la reparación de desperfectos ocasionados por deficiencia de la construcción o de la calidad de los materiales, nada se abonará por ellos al Contratista.

3.24.- OBRAS NO TERMINADAS.

Las obras no terminadas o incompletas no se abonarán o se abonarán en la parte en que se encuentren ejecutadas, según el criterio establecido por la Dirección Facultativa.

- Las unidades de obra sin acabar, fuera del orden lógico de la obra o que puedan sufrir deterioros, no serán calificadas como certificables hasta que la Dirección Facultativa no lo considere oportuno.

3.25.- CERTIFICACIONES

El Contratista tomará las disposiciones necesarias, para que periódicamente, según el intervalo de tiempo acordado en el contrato, lleguen a conocimiento del Ingeniero-Director las unidades de obra realizadas previa medición, quien tendrá la facultad de revisarlas sobre el propio terreno, al cual le facilita aquel, cuantos medios sean indispensables para llevar a buen término su cometido.

Lo ejecutado por el Contratista en las condiciones preestablecidas, se valorará aplicando al resultado de la medición general, cúbica, superficial, lineal, ponderada o numeral correspondiente para cada unidad de obra, los precios unitarios aprobados y extenderá la correspondiente certificación, teniendo presente además lo establecido en el presente Pliego de Condiciones respecto a mejoras o sustituciones de material y a las obras accesorias y especiales.

Presentada dicha certificación al Ingeniero-Director, previo examen, y comprobación sobre el terreno, si así lo considera oportuno, en un plazo de diez

(10) días, pondrá su Vº Bº, y firma, en el caso de que fuera aceptada, y con este requisito, podrá pasarse la certificación a la Propiedad para su abono, previa deducción, en tanto por ciento, de la correspondiente constitución de fianza o garantías y tasa por Honorarios de Dirección Facultativa, si procediera.

Dichas certificaciones, como recoge el párrafo anterior del presente Pliego de Condiciones Generales, se remitirán al Propietario, con carácter de documento y entregas a buena cuenta, sin que supongan aprobación o recepción en obra, sujetos a rectificaciones y variaciones derivadas de la liquidación final, no suponiendo tampoco estas certificaciones aprobación ni recepción de las obras que comprenden.

El Propietario deberá realizar los pagos al Contratista o persona autorizada por el mismo, en los plazos previstos y su importe será el correspondiente a las especificaciones de los trabajos expedidos por la Dirección Facultativa.

Se podrán aplicar fórmulas de depreciación en aquellas unidades de obra, que tras realizar los ensayos de control de calidad correspondientes, su valor se encuentre por encima del límite de rechazo, muy próximo al límite mínimo exigido aunque no llegue a alcanzarlo, pero que obtenga la calificación de aceptable. Las medidas adoptadas no implicarán la pérdida de funcionalidad, seguridad o que no puedan ser subsanadas posteriormente, en las unidades de obra afectadas, según el criterio de la Dirección Facultativa.

El material acopiado a pie de obra, por indicación expresa y por escrito del Ingeniero-Director o del Propietario, a través de escrito dirigido al Ingeniero- Director, podrá ser certificado hasta el noventa por ciento (90%) de su importe, a los precios que figuren en los documentos del proyecto, sin afectarlos del tanto por ciento de Contrata.

En caso de que el Ingeniero-Director, no estimase aceptable la liquidación presentada por el Contratista, comunicará en un plazo máximo de diez (10) días, las rectificaciones que considere deba realizar al Contratista, en aquella, quien en igual plazo máximo, deberá presentarla debidamente rectificada, o con las justificaciones que crea oportunas. En el caso de disconformidad, el Contratista se sujetará al criterio del Ingeniero-Director, y se procederá como en el caso anterior.

Las relaciones valoradas contendrán solamente la obra ejecutada en el plazo a que la valoración se refiere. En el caso de que el Ingeniero-Director lo exigiera, las certificaciones se extenderán al origen.

3.26.- DEMORA EN LOS PAGOS

Si el Propietario no efectuase el pago de las obras ejecutadas, dentro del mes siguiente a que corresponda el plazo convenido, el Contratista tendrá además el derecho de percibir el abono de la cantidad pactada en el contrato suscrito con el Propietario, en concepto de intereses de demora durante el espacio del tiempo de retraso y sobre el importe de la mencionada certificación.

Si aún transcurrieran dos meses a partir del retraso del término de dicho plazo de un mes, sin realizarse el pago, tendrá derecho el Contratista a la rescisión unilateral del contrato, procediéndose a la liquidación correspondiente de las obras ejecutadas y de los materiales acopiados, siempre que éstos reúnan las condiciones preestablecidas y que su cantidad no exceda de la necesaria para la terminación de la obra contratada o adjudicada.

No obstante lo anteriormente expuesto, se rechazará toda solicitud de resolución del contrato fundada

en dicha demora de pagos, cuando el Contratista no justifique que en la fecha de dicha solicitud ha invertido en obra o en materiales acopiados admisibles la parte de presupuesto correspondiente al plazo de ejecución que tenga señalado en el contrato. Si la obra no está terminada para la fecha prevista, el Propietario podrá disminuir las cuantías establecidas en el contrato, de las liquidaciones, fianzas o similares.

El Contratista no podrá suspender los trabajos o realizarlos a ritmo inferior que lo establecido en el proyecto, alegando un retraso de los pagos.

3.27.- PENALIZACIÓN ECONÓMICA AL CONTRATISTA POR EL INCUMPLIMIENTO DE COMPROMISOS

SI el Contratista incumpliera con los plazos de ejecución de las obras estipulados en el contrato de adjudicación, y no justificara debidamente a juicio de la Dirección Técnica la dilación, la Propiedad podrá imponer las penalizaciones económicas acordadas.

La indemnización por retraso en la terminación se establecerá en un porcentaje (tanto por mil) del importe total de los trabajos contratados o cantidad fija con cargo a la fianza, sin perjuicio de las acciones legales que en tal sentido correspondan. Dicha indemnización, que deberá indicarse en el contrato suscrito entre Contratista y el Propietario, se establecerá por cada día natural de retraso, contados a partir del día de terminación fijado en el calendario de obra.

En el caso de no haberse estipulado en el contrato el plazo de ejecución de las obras, se entenderá como tal el que figura como suficiente en la memoria del proyecto.

Si tampoco se hubiera especificado la cuantía de las penalizaciones, las indemnizaciones por retraso en la terminación de las obras, se aplicarán por lo que esté estipulado a tal efecto en cualquiera de los siguientes casos, siendo el importe resultante descontado con cargo a las certificaciones o a la fianza.

- Una cantidad fija durante el tiempo de retraso (por día natural, semana, mes, etc.) desde el día fijado para su terminación en el calendario de obra o en el contrato.
- El importe de los alquileres que el Propietario dejase de percibir durante el plazo de retraso en la entrega de las obras, en las condiciones exigidas, siempre que se demostrase que los locales diversos están alquilados.
- El importe de la suma de perjuicios materiales causados por la imposibilidad de ocupación del inmueble, previamente fijados.
- El abono de un tanto por ciento anual sobre el importe del capital desembolsado a la terminación del plazo fijado y durante el tiempo que dure el retraso. La cuantía y el procedimiento a seguir para fijar el importe de la indemnización, entre los anteriores especificados, se convendrá expresamente entre ambas partes contratantes, antes de la firma del contrato.

3.28.- MEJORAS Y AUMENTOS

No se admitirán mejoras de obra, más que en el caso en que el Ingeniero- Director haya ordenado por escrito la ejecución de trabajos nuevos o que mejoren la calidad de los contratados, así como la de los materiales, aparatos y equipos previstos en el contrato. Tampoco se admitirán aumentos de obra en las unidades contratadas, salvo caso de error en las mediciones del proyecto a menos que el Ingeniero-Director ordene, también por escrito, la ampliación de las contratadas.

En todos estos casos será condición indispensable que ambas partes contratantes, antes de su ejecución o empleo, convengan por escrito los importes totales de las unidades mejoradas, los precios de los nuevos materiales, aparatos y equipos ordenados emplear y los aumentos que todas estas mejoras o aumentos de obra supongan sobre el importe de las unidades contratadas.

Se seguirán el mismo criterio y procedimiento, cuando el Ingeniero-Director introduzca innovaciones que supongan una reducción apreciable en los importes de las unidades de obra contratadas.

3.29.- UNIDADES DE OBRA DEFECTUOSAS PERO ACEPTABLES

Cuando por cualquier causa fuera necesario valorar obra defectuosa, pero aceptable a juicio del Ingeniero-Director de las obras, éste determinará el precio o partida de abono después de oír al Contratista, el cual deberá conformarse con dicha resolución, salvo el caso en que, estando dentro del plazo de ejecución, prefiera demoler la obra y rehacerla con arreglo a condiciones, sin exceder de dicho plazo.

3.30.- RESCISIÓN DEL CONTRATO

Además de lo estipulado en el contrato de adjudicación y de lo recogido en el presente Pliego de Condiciones, la Propiedad podrá rescindir dicho Contrato en los siguientes casos:

- Cuando existan motivos suficientes, a juicio de la Dirección Técnica, para considerar que por incompetencia, incapacidad, desobediencia o mala voluntad del Contratista, sea necesaria tal medida al objeto de lograr con garantías la terminación de las obras.
- Cuando el Contratista haga caso omiso de las obligaciones contraídas en lo referente a plazos de terminación de obras.

Todo ello sin perjuicio de las penalizaciones económicas figuradas en el artículo 3.24.

3.31.- SEGURO DE LAS OBRAS

El Contratista estará obligado a asegurar la obra contratada durante todo el tiempo que dure su ejecución hasta la recepción definitiva. La cuantía del seguro coincidirá en cada momento con el valor que tenga por contrata los objetos asegurados. El importe abonado por la Sociedad Aseguradora, en caso de siniestro, se ingresará en cuenta a nombre del Propietario, para que con cargo a ella se abone la obra que se construya y a medida que ésta se vaya realizando.

El reintegro de dicha cantidad al Contratista se efectuará por certificaciones, tal y como el resto de los trabajos de la obra.

En ningún caso, salvo conformidad expresa del Contratista, hecho en documento público, el Propietario podrá disponer de dicho importe para finalidades distintas a la reconstrucción de la obra siniestrada. La infracción de lo anteriormente expuesto será motivo suficiente para que el Contratista pueda rescindir el Contrato, con devolución de fianza, abonos completos de gastos, materiales acopiados, etc., incluyendo una indemnización equivalente al importe de los daños causados al Contratista por el siniestro que no se le hubiese abonado, pero sólo en proporción equivalente a lo que suponga la indemnización abonada por la Compañía Aseguradora, respecto al importe de los daños causados por el siniestro, que serán tasados, a tales efectos, por el Ingeniero-Director de la obra.

En las obras de rehabilitación, reforma o reparación, se fijará previamente la porción o parte de ésta que debe ser asegurada, así como su cuantía o importe, y si nada se prevé al respecto, se entenderá que el seguro comprenderá toda la parte de la edificación afectada por la obra.

Los riesgos asegurados y las condiciones que figuren en la póliza o pólizas de Seguros, los pondrá el Contratista, antes de contratarlos, en conocimiento de la Propiedad, al objeto de recabar de éste su previa conformidad o reparos.

Además se han de establecer garantías por daños materiales ocasionados por vicios y defectos de la construcción, según se describe en el apartado 3.35 del presente pliego, en base al Art. 19 de la L.O.E.

3.32.- CONSERVACIÓN DE LAS OBRAS

Si el Contratista, siendo su obligación, no atendiese la conservación de la obra durante el plazo de garantía, en caso de que no estén siendo éstas ocupadas por parte del Propietario antes de la recepción definitiva, el Ingeniero-Director procederá a disponer todo lo que sea preciso para que se atienda la guarda o custodia, la limpieza y todo lo que fuese necesario para su buena conservación, abonándose todo ello por cuenta del Contratista.

Al abandonar las obras el Contratista, bien sea por buena terminación de las mismas como en el caso de rescisión del Contrato, está obligado a dejar libre de ocupación y limpias éstas en el plazo que el Ingeniero-Director estime oportuno. Después de la recepción provisional de las obras y en el caso de que su conservación corra por cuenta del Contratista, no deberá haber en las mismas más herramientas, útiles, materiales, mobiliario, etc., que los indispensables para su guarda y custodia, limpieza o para los trabajos que fuesen necesarios ejecutar.

En cualquier circunstancia, el Contratista estará obligado a revisar y reparar la obra, durante el plazo de garantía expresado, procediendo de la forma que prevé el presente Pliego de Condiciones

3.33.- USO POR EL CONTRATISTA DE LA EDIFICACION O BIENES DEL PROPIETARIO

Cuando durante la ejecución de las obras ocupe el Contratista, con la necesaria y previa autorización del Propietario, edificios, instalaciones o haga uso de materiales o útiles pertenecientes al mismo, tendrá obligación de repararlos y conservarlos para hacer entrega de ellos a la terminación del contrato, en perfecto estado de conservación, reponiendo los que se hubiesen inutilizado, sin derecho a indemnización por esta reposición ni por las mejoras hechas en los edificios, propiedades o materiales que haya utilizado.

En el caso de que al terminar el contrato y hacer entrega del material, propiedades o edificaciones, no hubiese cumplido el Contratista con lo previsto en el párrafo anterior, lo realizará el Propietario a costa de aquél y con cargo a la fianza.

3.34.- PAGO DE ARBITRIOS E IMPUESTOS

El pago de impuestos, cánones, tasas y arbitrios en general, municipales, insulares o de otro origen, sobre vallas, ocupación de la vía, carga y descarga de materiales, alumbrado, etc., cuyo abono debe hacerse durante el tiempo de ejecución de las obras y por conceptos inherentes a los propios trabajos que se realizan, correrán a cargo del Contratista, siempre que en las condiciones particulares del proyecto no se estipule lo contrario.

3.35.- GARANTÍAS POR DAÑOS MATERIALES OCASIONADOS POR VICIOS Y DEFECTOS DE LA CONSTRUCCION Y MONTAJE DE INSTALACIONES

El régimen de garantías exigibles para las obras de edificación se hará efectivo de acuerdo con la obligatoriedad que se establece en la L.O.E. (Apartado

C) exigible para edificios cuyo destino principal sea el de vivienda según contempla su disposición adicional segunda, teniendo como referente a las siguientes garantías:

- a) Seguro de daños materiales o seguro de caución, para garantizar, durante un año, el resarcimiento de los daños causados por vicios o defectos de ejecución que afecten a elementos de terminación o acabado de las obras e instalaciones, que podrá ser sustituido por la retención por el promotor de un 5% del importe de la ejecución material de la obra.
- b) Seguro de daños materiales o seguro de caución, para garantizar, durante tres años, el resarcimiento de los daños causados por vicios o defectos de los elementos

constructivos o de las instalaciones que ocasionen el incumplimiento de los requisitos de habitabilidad especificados en el art. 3 de la L.O.E.

c) Seguro de daños materiales o seguro de caución, para garantizar, durante diez años, el resarcimiento de los daños materiales causados por vicios o defectos que tengan su origen o afecten a la cimentación, los soportes, las vigas, los forjados, los muros de carga u otros elementos estructurales, y que comprometan directamente la resistencia mecánica y estabilidad del edificio.

4.- CONDICIONES DE ÍNDOLE LEGAL

4.1.- DOCUMENTOS DEL PROYECTO

El presente proyecto consta de los siguientes documentos:

- Memoria Descriptiva y Anexos de cálculo.
- Planos.
- Pliego General de Condiciones.
- Pliegos de Condiciones Técnicas.
- Mediciones y Presupuesto.

En las obras y proyectos de instalaciones que así lo requieran:

- Estudio de Seguridad y Salud
- Proyecto de control de la edificación.

4.2.- PLAN DE OBRA

El Plan detallado de obra será realizado conforme se indicó en las Condiciones Facultativas del presente Pliego de Condiciones, y en él se recogerán los tiempos y finalizaciones establecidas en el contrato, siendo completado con todo detalle, indicando las fechas de iniciación previstas para cada una de las partes en las que se divide el trabajo, adaptándose con la mayor exactitud al Pert detallado, diagrama de Gant o cualquier otro sistema válido de control establecido. Este documento será vinculante.

4.3.- PLANOS

Son los citados en la lista de Planos del presente proyecto, y los que se suministrarán durante el transcurso de la obra por la Dirección Técnica y Facultativa, que tendrán la misma consideración.

4.4.- ESPECIFICACIONES

Son las que figuran en la Memoria Descriptiva y en los Pliegos de Condiciones Técnicas, así como las condiciones generales del contrato, juntamente con las modificaciones del mismo y los apéndices adosados a ellas, como conjunto de documentos legales.

4.5.- OBJETO DE LOS PLANOS Y ESPECIFICACIONES

Es el objeto de los planos y especificaciones mostrar al Contratista el tipo, calidad y cuantía del trabajo a realizar y que fundamentalmente consistirá en el suministro de toda la mano de obra, material fungible, equipos y medios de montaje necesarios para la apropiada ejecución del trabajo, mientras específicamente no se indique lo contrario. El Contratista realizará todo el trabajo indicado en los planos y descrito en las especificaciones así como todos los trabajos considerados como necesarios para completar la realización de las obras de manera aceptable, con la calidad que le fuere exigida y consistente, y a los precios ofertados.

4.6.- DIVERGENCIAS ENTRE LOS PLANOS Y ESPECIFICACIONES

Si existieran divergencias entre los planos y las especificaciones, regirán los requerimientos de éstas últimas y en todo caso, la aclaración que al respecto facilite el Ingeniero-Director.

4.7.- ERRORES EN LOS PLANOS Y ESPECIFICACIONES

Cualquier error u omisión de importancia en los planos y especificaciones será comunicado inmediatamente al Ingeniero-Director que lo corregirá o aclarará con la mayor brevedad y por escrito, si fuese necesario. Cualquier trabajo hecho por el Contratista, tras el descubrimiento de tales discrepancias, errores u omisiones, se hará por cuenta y riesgo de éste.

4.8.- ADECUACIÓN DE PLANOS Y ESPECIFICACIONES

La responsabilidad por la adecuación del diseño y por la insuficiencia de los planos y especificaciones se establecerá a cargo del Propietario. Entre los planos y especificaciones se establecerán todos los requisitos necesarios para la realización de los trabajos objeto del Contrato.

4.9.- INSTRUCCIONES ADICIONALES

Durante el proceso de realización de las obras y montaje de las instalaciones, el Ingeniero-Director podrá dar instrucciones adicionales por medio de dibujos, esquemas o notas que aclaren con detalle cualquier dato confuso de los planos y especificaciones. Podrá facilitar, de igual modo, instrucciones adicionales necesarias para explicar o ilustrar los cambios en el trabajo que tuvieran que realizarse.

Asimismo el Ingeniero-Director, o la Propiedad a través del Ingeniero-Director, podrán remitir al Contratista notificaciones escritas ordenando modificaciones, plazos de ejecución, cambios en el trabajo, etc. El Contratista deberá ceñirse estrictamente a lo indicado en dichas órdenes. En ningún caso el Contratista podrá negarse a firmar el enterado de una orden o notificación. Si estimara oportuno efectuar alguna reclamación contra ella, deberá formularla por escrito al Ingeniero-Director, o a la Propiedad a través de escrito al Ingeniero-Director; dentro del plazo de diez (10) días de haber recibido la orden o notificación. Dicha reclamación no lo exime de la obligación de cumplir lo indicado en la orden, aunque al ser estudiada por el Ingeniero-Director pudiera dar lugar a alguna compensación económica o a una prolongación del tiempo de finalización.

4.10.- COPIAS DE LOS PLANOS PARA REALIZACIÓN DE LOS TRABAJOS

A la iniciación de las obras y durante el transcurso de las mismas, se entregará al Contratista, sin cargo alguno, dos copias de cada uno de los planos necesarios para la ejecución de las obras.

La entrega de planos se efectuará mediante envíos parciales con la suficiente antelación sobre sus fechas de utilización.

4.11.- PROPIEDAD DE LOS PLANOS Y ESPECIFICACIONES

Todos los planos y especificaciones y otros datos preparados por el Ingeniero-Director y entregados al Contratista pertenecerán a la Propiedad y al Ingeniero-Director, y no podrán utilizarse en otras obras.

4.12.- CONTRATO

En el contrato suscrito entre la Propiedad y el Contratista deberá explicarse el sistema de ejecución de las obras, que podrá contratarse por cualquiera de los siguientes sistemas:

4.12.1.- Por tanto alzado

Comprenderá la ejecución de toda parte de la obra, con sujeción estricta a todos los documentos del proyecto y en cifra fija.

4.12.2.- Por unidades de obra ejecutadas

Asimismo con arreglo a los documentos del proyecto y a las condiciones particulares, que en cada caso se estipulen.

4.12.3.- Por administración directa o indirecta

Con arreglo a los documentos del proyecto y a las condiciones particulares que en cada caso se estipulen.

4.12.4.- Por contrato de mano de obra

Siendo de cuenta de la Propiedad el suministro de materiales y medios auxiliares en condiciones idénticas a las anteriores.

En dicho contrato deberá explicarse si se admiten o no la subcontratación y los trabajos que puedan ser de adjudicación directa por parte del Ingeniero-Director a casas especializadas.

4.13.- CONTRATOS SEPARADOS

El Propietario puede realizar otros contratos en relación con el trabajo del Contratista. El Contratista cooperará con estos otros respecto al almacenamiento de materiales y realización de su trabajo. Será responsabilidad del Contratista inspeccionar los trabajos de otros contratistas que puedan afectar al suyo y comunicar al Ingeniero-Director cualquier irregularidad que no lo permitiera finalizar su trabajo de forma satisfactoria.

La omisión de notificar al Ingeniero-Director estas anomalías indicará que el trabajo de otros Contratistas se ha realizado satisfactoriamente.

4.14.- SUBCONTRATOS

Cuando sea solicitado por el Ingeniero-Director, el Contratista someterá por escrito para su aprobación los nombres de los subcontratistas propuestos para los trabajos. El Contratista será responsable ante la Propiedad de los actos y omisiones de los subcontratistas y de las acciones de sus empleados, en la misma medida que de los suyos propios. Los documentos del contrato no están redactados para crear cualquier reclamación contractual entre Subcontratista y Propietario.

4.15.- ADJUDICACIÓN

La adjudicación de las obras se efectuará mediante una de las tres siguientes modalidades:

- Subasta pública o privada.
- Concurso público o privado.
- Adjudicación directa o de libre adjudicación.

En el primer caso, será obligatoria la adjudicación al mejor postor, siempre que esté conforme con lo especificado con los documentos del proyecto.

En el segundo caso, la adjudicación será por libre elección.

4.16.- SUBASTAS Y CONCURSOS

Las subastas y concursos se celebrarán en el lugar que previamente señalen las Condiciones Particulares de Índole Legal de la presente obra, debiendo figurar imprescindiblemente la Dirección Facultativa o persona delegada, que presidirá la apertura de plicas, encontrándose también presentes en el acto un representante de la Propiedad y un delegado de los concursantes.

4.17.- FORMALIZACIÓN DEL CONTRATO

El Contrato se formalizará mediante documento privado, que podrá elevarse a escritura pública a petición de cualquiera de las partes y con arreglo a las disposiciones vigentes.

El Contratista antes de firmar la escritura, habrá firmado también su conformidad con el Pliego General de Condiciones que ha de regir la obra, en los planos, cuadros de precios y presupuesto general.

Será de cuenta del adjudicatario todos los gastos que ocasione la extensión del documento en que consigne la Contrata.

4.18.- RESPONSABILIDAD DEL CONTRATISTA

El Contratista es el responsable de la ejecución de las obras en las condiciones establecidas en el contrato y en los documentos que componen el proyecto. Como consecuencia de ello, vendrá obligado a la demolición y la reconstrucción de todo lo mal ejecutado, sin que pueda servir de excusa el que el Ingeniero-Director haya examinado y reconocido la realización de las obras durante la ejecución de las mismas, ni el que hayan sido abonadas liquidaciones parciales.

El Contratista se compromete a facilitar y hacer utilizar a sus empleados todos los medios de protección personal o colectiva, que la naturaleza de los trabajos exija.

De igual manera, aceptará la inspección del Ingeniero-Director en cuanto a Seguridad y Salud se refiere y se obliga a corregir, con carácter inmediato, los defectos que se encuentren al efecto, pudiendo el Ingeniero-Director en caso necesario paralizar los trabajos hasta tanto se hayan subsanado los defectos, corriendo por cuenta del Contratista las pérdidas que se originen.

4.19.- TRABAJOS DURANTE UNA EMERGENCIA

En caso de una emergencia el Contratista realizará cualquier trabajo o instalará los materiales y equipos necesarios.

Tan pronto como sea posible, comunicará al Ingeniero-Director cualquier tipo de emergencia, pero no esperará instrucciones para proceder a proteger adecuadamente vidas y propiedades.

4.20.- SUSPENSIÓN DEL TRABAJO POR EL PROPIETARIO

El trabajo o cualquier parte del mismo podrán ser suspendidos por el Propietario en cualquier momento previa notificación por escrito con cinco (5) días de antelación a la fecha prevista de reanudación del trabajo.

El Contratista reanudará el trabajo según notificación por escrito del Propietario, a través del Ingeniero-Director, y dentro de los diez (10) días siguientes a la fecha de la notificación escrita de reanudación de los trabajos.

Si el Propietario notificase la suspensión definitiva de una parte del trabajo, el Contratista podrá

abandonar la porción del trabajo así suspendida y tendrá derecho a la indemnización correspondiente.

4.21.- DERECHO DEL PROPIETARIO A RESCISIÓN DEL CONTRATO

El Propietario podrá rescindir el Contrato de ejecución en los casos escogidos en el capítulo correspondiente a las Condiciones de Índole Económica. y en cualquiera de los siguientes:

- Se declare en bancarrota o insolvencia.
- Desestime o viole cláusulas importantes de los documentos del contrato o instrucciones del Ingeniero-Director, o deje proseguir el trabajo de acuerdo con lo convenido en el Plan de obra.
- Deje de proveer un representante cualificado, trabajadores o subcontratistas competentes, o materiales apropiados, o deje de efectuar el pago de sus obligaciones con ello.

4.22.- FORMA DE RESCISIÓN DEL CONTRATO POR PARTE DE LA PROPIEDAD

Después de diez (10) días de haber enviado notificación escrita al Contratista de su intención de rescindir el contrato, el Propietario tomará posesión del trabajo, de todos los materiales, herramientas y equipos aunque sea propiedad de la Contrata y podrá finalizar el trabajo por cualquier medio y método que elija.

4.23.- DERECHOS DEL CONTRATISTA PARA CANCELAR EL CONTRATO

El Contratista podrá suspender el trabajo o cancelar el contrato después de diez (10) días de la notificación al Propietario y al Ingeniero-Director de su intención, en el caso de que por orden de cualquier tribunal u otra autoridad se produzca una parada o suspensión del trabajo por un período de noventa (90) días seguidos y por causas no imputables al Contratista o a sus empleados.

4.24.- CAUSAS DE RESCISIÓN DEL CONTRATO

Se considerarán causas suficientes de rescisión de contrato, las que a continuación se detallan:

- La muerte o incapacitación del Contratista.
- La quiebra del Contratista.

En estos dos casos, si los herederos o síndicos ofrecieran llevar a cabo las obras bajo las mismas condiciones estipuladas en el contrato, el Propietario puede admitir o rechazar el ofrecimiento, sin que este último caso tengan derecho aquellos a indemnización alguna.

- Alteraciones del contrato por las siguientes causas:
 - 1.** La modificación del proyecto en forma tal que represente alteraciones fundamentales del mismo, a juicio del Ingeniero-Director, y en cualquier caso, siempre que la variación del presupuesto de ejecución, como consecuencia de estas modificaciones represente en más o menos el veinticinco por ciento (25%), como mínimo, del importe de aquel.
 - 2.** La modificación de unidades de obra. Siempre que estas modificaciones representen variaciones, en más o menos, del cuarenta por ciento (40%) como

mínimo de alguna de las unidades que figuren en las mediciones del proyecto, o más del cincuenta por ciento (50%) de unidades del proyecto modificadas.

- La suspensión de obra comenzada, y en todo caso, siempre que por causas ajenas a la Contrata no se de comienzo a la obra adjudicada dentro del plazo de tres meses a partir de la adjudicación; en este caso, la devolución de fianza será automática.
- La suspensión de obra comenzada, siempre que el plazo de suspensión haya excedido de un año.
- El no dar comienzo la Contrata a los trabajos dentro del plazo señalado en las condiciones particulares del proyecto.
- El incumplimiento de las condiciones del contrato, cuando implique descuido a mala fe, con perjuicio de los intereses de las obras.
- La terminación del plazo de la obra sin causa justificada.
- El abandono de la obra sin causa justificada.
- La mala fe en la ejecución de los trabajos.

4.25.- DEVOLUCIÓN DE LA FIANZA

La retención del porcentaje que deberá descontarse del importe de cada certificación parcial, no será devuelta hasta pasado los doce meses del plazo de garantía fijados y en las condiciones detalladas en artículos anteriores.

4.26.- PLAZO DE ENTREGA DE LAS OBRAS

El plazo de ejecución de las obras será el estipulado en el Contrato firmado a tal efecto entre el Propietario y el Contratista. En caso contrario será el especificado en el documento de la memoria descriptiva del presente proyecto.

4.27.- DAÑOS A TERCEROS

El Contratista será responsable de todos los accidentes por inexperiencia o descuidos que sobrevinieran, tanto en las edificaciones e instalaciones, como en las parcelas contiguas en donde se ejecuten las obras. Será, por tanto, por cuenta suya el abono de las indemnizaciones a quien corresponda cuando ello hubiera lugar de todos los daños y perjuicios que puedan causarse en las operaciones de ejecución de dichas obras.

4.28.- POLICÍA DE OBRA

Serán de cargo y por cuenta del Contratista, el vallado y la policía o guarda de las obras, así como el cuidado de la conservación de sus líneas de lindero, así como vigilará que durante las obras no se realicen actos que mermen o modifiquen la Propiedad.

Toda observación referente a este punto será puesta inmediatamente en conocimiento del Ingeniero-Director.

El Contratista es responsable de toda falta relativa a la policía urbana y a las Ordenanzas Municipales a estos respectos vigentes en donde se realice la obra.

4.29.- ACCIDENTES DE TRABAJO

En caso de accidentes de trabajo ocurrido a los operarios, con motivo y en el ejercicio de los trabajos para la ejecución de las obras, el Contratista se atenderá a lo dispuesto en estos efectos en la legislación vigente, siendo en todo caso único responsable de su incumplimiento y sin que por ningún concepto pueda quedar afectada la Propiedad, por responsabilidades en cualquier aspecto.

El Contratista está obligado a adoptar todas las medidas de seguridad y salud en las obras que las disposiciones vigentes preceptúan, para evitar en lo posible accidentes a los obreros o los vigilantes, no sólo en los andamios, sino en todos los lugares peligrosos de la obra.

Igualmente, el Contratista se compromete a facilitar cuantos datos se estimen necesarios a petición del Ingeniero-Director sobre los accidentes ocurridos, así como las medidas que se han adoptado para la instrucción del personal y demás medios preventivos.

De los accidentes y perjuicios de todo género que pudiera acaecer o sobrevenir, por no cumplir el Contratista lo legislado en la materia, será éste el único responsable o sus representantes en la obra.

Será preceptivo que figure en el “Tablón de Anuncios” de la obra, durante todo el tiempo que ésta dure, el presente artículo del Pliego General de Condiciones, sometiéndolo previamente a la firma del Ingeniero-Director.

4.30.- RÉGIMEN JURÍDICO

El adjudicatario, queda sujeto a la legislación común, civil, mercantil y procesal española. Sin perjuicio de ello, en las materias relativas a la ejecución de obra, se tomarán en consideración (en cuanto su aplicación sea posible y en todo aquello en que no queden reguladas por la expresa legislación civil, ni mercantil, ni por el contrato) las normas que rigen para la ejecución de las obras del Estado.

Fuera de la competencia y decisiones que, en lo técnico, se atribuyan a la Dirección Facultativa, en lo demás procurará que las dudas a diferencia suscitadas, por la aplicación, interpretación o resolución del contrato se resuelvan mediante negociación de las partes respectivamente asistidas de personas cualificadas al efecto. De no haber concordancia, se someterán al arbitraje privado para que se decida por sujeción al saber y entender de los árbitros, que serán tres, uno para cada parte y un tercero nombrado de común acuerdo entre ellos.

4.31.- SEGURIDAD SOCIAL

Además de lo establecido en el capítulo de condiciones de índole económica, el Contratista está obligado a cumplir con todo lo legislado sobre Seguridad Social, teniendo siempre a disposición del Propietario o del Ingeniero-Director todos los documentos de tal cumplimiento, haciendo extensiva esta obligación a cualquier subcontratista que de él dependiese.

4.32.- RESPONSABILIDAD CIVIL

El Contratista deberá tener cubierta la responsabilidad civil en que pueda incurrir cada uno de sus empleados y subcontratistas dependientes del mismo, extremo que deberá acreditar ante el Propietario, dejando siempre exento al mismo y al Ingeniero-Director de cualquier reclamación que se pudiera originar.

En caso de accidentes ocurridos con motivo de los trabajos para la ejecución de las obras, el Contratista se atenderá a lo dispuesto en estos casos por la legislación vigente, siendo en todo caso único responsable de su incumplimiento.

El Contratista está obligado a adoptar todas las medidas de seguridad y salud que las disposiciones vigentes preceptúan para evitar en lo posible accidentes a los operarios o a los viandantes, en todos los

lugares peligrosos de la obra.

Asimismo, el Contratista será responsable de todos los daños que por inexperiencia o descuido, sobrevinieran tanto en la zona donde se llevan a cabo las obras, como en las zonas contiguas. Será por tanto, de su cuenta, el abono de las indemnizaciones a quien corresponda y cuando a ello hubiere lugar, de todos los daños y perjuicios que puedan causarse en las operaciones de ejecución de las obras.

4.33.- IMPUESTOS

Será de cuenta del Contratista el abono de todos los gastos e impuestos ocasionados por la elevación a documento público del contrato privado, firmado entre el Propietario y el Contratista; siendo por parte del Propietario el abono de las licencias y autorizaciones administrativas para el comienzo de las obras.

4.34.- DISPOSICIONES LEGALES Y PERMISOS

El Contratista observará todas las ordenanzas, leyes, reglas, regulaciones estatales, provinciales y municipales, incluyendo sin limitación las relativas a salarios y Seguridad Social.

El Contratista se procurará de todos los permisos, licencias e inspecciones necesarias para el inicio de las obras, siendo abonadas por la Propiedad.

El Contratista una vez finalizadas las obras y realizada la recepción provisional tramitará las correspondientes autorizaciones de puesta en marcha, siendo de su cuenta los gastos que ello ocasione.

El Contratista responde, como patrono legal, del cumplimiento de todas las leyes y disposiciones vigentes en materia laboral, cumpliendo además con lo que el Ingeniero-Director le ordene para la seguridad y salud de los operarios y viandantes e instalaciones, sin que la falta de tales órdenes por escrito lo eximan de las responsabilidades que, como patrono legal, corresponden exclusivamente al Contratista.

4.35.- HALLAZGOS

El Propietario se reserva la posesión de las sustancias minerales utilizables, o cualquier otro elemento de interés, que se encuentren en las excavaciones y demoliciones practicadas en su terreno de edificación.

MEDICIONES Y PRESUPUESTOS

1. INSTALACIÓN DE PROTECCIÓN CONTRA INCENDIOS			
1.1 Detección y alarma			
Ud.	Pulsador de alarma convencional de rearme manual, de ABS color rojo, protección IP 41, con led indicador de alarma color rojo y llave de rearme, según UNE-EN 54-11.	1	11,64 € 12,80 €
Ud.	Pulsador de alarma de rearme manual marca Inpratex para áreas con riesgo de explosión y protección II 2 D Ex tb IIIC T100°C Db IP66 y II 2 G Ex de mb IIC T6 Gb, T5Gb, de ABS color rojo, protección IP 66, con led indicador de alarma color rojo y llave de rearme, según UNE-EN 54-11.	2	250,82 € 551,80 €
Ud.	Sirena electrónica, de color rojo, para montaje interior, con señal acústica, alimentación a 24 Vcc, potencia sonora de 100 dB a 1 m y consumo de 14 mA, según UNE-EN 54-3.	2	35,79 € 78,74 €
Ud.	Sirena electrónica ETS60 de la marca COURTEM, de color rojo, para montaje interior, con señal acústica, alimentación a 24 Vcc, potencia sonora de 114 dB a 1 m y consumo de 6.3 A para áreas con riesgo de explosión y protección II 2 GD Ex d IIC Ex tD A21, según UNE-EN 54-3.	3	328,65 € 1.084,55 €
Ud.	Central de detección automática de incendios modelo AE/C5-2P, convencional, microprocesada, de 2 zonas de detección, con caja metálica y tapa de ABS, con módulo de alimentación, rectificador de corriente y cargador de batería, panel de control con indicador de alarma y avería y conmutador de corte de zonas, según UNE 23007-2 y UNE 23007-4.	1	195,55 € 215,11 €
Ud.	Batería de 12 V y 7 Ah.	1	20,86 € 22,95 €
1.2 Sistema de abastecimiento de agua			
Ud.	Grupo de presión de agua contra incendios, modelo AF ENR 40-200/15 "EBARA", formado por una bomba principal centrífuga ENR 40-200 de 15 kW, caudal 36 m ³ /h y una altura de 65 mca., bomba jockey de 1,1 kW, con boca de aspiración DN 65, colector de impulsión del grupo diámetro DN-80 mm, depósito de presión, cuadro eléctrico, presostato, manómetro, válvulas de corte y retención. Incluso válvula motorizada, caudalímetro y accesorios instalado según norma UNE 23500.	1	8.492,00 € 8.661,84 €
Ud.	Depósito de acero de la marca WATER ON, de 60 m ³ , colocado en superficie, en posición vertical, para reserva de agua contra incendios.	1	4.629,00 € 5.091,90 €
Ud.	Válvula de compuerta de husillo estacionario y cierre elástico, unión con bridas, de 4" de diámetro, PN=10 bar, formada por cuerpo, disco en cuña y volante de fundición dúctil y husillo de acero inoxidable.	1	369,29 € 406,22 €
Ud.	Válvula de compuerta de husillo estacionario con indicador de posición y cierre elástico, unión con bridas, de 3" de diámetro, PN=16 bar, formada por cuerpo, disco en cuña y volante de fundición dúctil y husillo de acero inoxidable.	1	343,71 € 378,08 €
Ud.	Válvula de retención de doble clapeta y asiento de EPDM, unión con bridas, de 3" de diámetro, PN=16 bar, formada por cuerpo de hierro fundido y clapeta, eje y resorte de acero inoxidable.	1	65,25 € 71,78 €
Ud.	Reducción excéntrica de DN 100 a DN 80 unión con bridas PN=16 bar, formada por cuerpo de hierro fundido y clapeta, eje y resorte de acero inoxidable.	1	71,58 € 78,74 €
M.	Acometida de acero galvanizado con soldadura UNE 19047, 2" DN 50 mm. Incluso válvula de compuerta de fundición con pletina, machón rosca, piezas especiales y brida ciega.	12	12,17 € 160,64 €
M.	Tubo de acero galvanizado estirado sin soldadura, de 4" DN 100 mm de diámetro, según UNE 19048, con el precio incrementado el 15% en concepto de accesorios y piezas especiales.	2	37,84 € 83,25 €
M.	Tubo de acero galvanizado estirado sin soldadura, de 3" DN 80 mm de diámetro, según UNE 19048, con el precio incrementado el 15% en concepto de accesorios y piezas especiales.	22,5	26,34 € 651,92 €
M.	Tubo de acero galvanizado estirado sin soldadura, de 2 1/2" DN 65 mm de diámetro, según UNE 19048, con el precio incrementado el 15% en concepto de accesorios y piezas especiales.	38	20,28 € 847,70 €
M.	Tubo de acero galvanizado estirado sin soldadura, de 2" DN 50 mm de diámetro, según UNE 19048, con el precio incrementado el 15% en concepto de accesorios y piezas especiales.	37,6	17,24 € 713,05 €
Ud.	Boca de incendio equipada (BIE) de 25 mm (1") de superficie, de	3	361,34 € 1.192,42 €

	680x480x215 mm, compuesta de: armario construido en acero de 1,2 mm de espesor, acabado con pintura epoxi color rojo RAL 3000 y puerta semiciega con ventana de metacrilato de acero de 1,2 mm de espesor, acabado con pintura epoxi color rojo RAL 3000; devanadera metálica giratoria fija, pintada en rojo epoxi, con alimentación axial; manguera semirrígida de 20 m de longitud; lanza de tres efectos (cierres, pulverización y chorro compacto) construida en plástico ABS y válvula de cierre tipo esfera de 25 mm (1"), de latón, con manómetro 0-16 bar. Coeficiente de descarga K de 42 (métrico). Certificada por AENOR según UNE-EN 671-1.			
Ud.	Toma de 45 mm (1 1/2"), con válvula de asiento de latón, racor y tapón de aluminio.	3	120,07 €	396,23 €
1.3	Extintores			0,00 €
Ud.	Extintor portátil de polvo químico ABC polivalente antibrasa, con presión incorporada, de eficacia 34A-233B-C, con 9 kg de agente extintor, con manómetro y manguera con boquilla difusora, según UNE-EN 3.	7	53,12 €	409,02 €
Ud.	Extintor portátil de polvo químico ABC polivalente antibrasa, con presión incorporada, de eficacia 21A-144B-C, con 6 kg de agente extintor, con manómetro y manguera con boquilla difusora, según UNE-EN 3.	6	41,83 €	276,08 €
1.4	Señalización			0,00 €
Ud.	Placa de señalización "Salida" de poliestireno fotoluminiscente, de 420x148 mm, según UNE 23034.	10	3,80 €	45,60 €
Ud.	Placa de señalización "Salida de emergencia" de poliestireno fotoluminiscente, de 420x210 mm, según UNE 23034.	1	7,30 €	8,76 €
Ud.	Placa de señalización de medios de evacuación de poliestireno fotoluminiscente, de 447x447 mm, según UNE 23034.	2	7,30 €	17,52 €
Ud.	Placa de señalización a instalar en las puertas de salida de emergencia cuya apertura se realiza aplicando presión sobre una barra, de poliestireno fotoluminiscente, de 224x224 mm, según UNE 23034.	4	3,80 €	18,24 €
Ud.	Placa de señalización de medios de evacuación de poliestireno fotoluminiscente, de 632x316 mm, según UNE 23034.	2	9,30 €	22,32 €
Ud.	Placa de señalización "Extintor" de poliestireno fotoluminiscente, de 297x420 mm, según UNE 23033-1.	7	7,30 €	61,32 €
Ud.	Placa de señalización "Pulsador de alarma" de poliestireno fotoluminiscente, de 297x420 mm, según UNE 23033-1.	3	7,30 €	26,28 €
Ud.	Placa de señalización "Avisador sonoro" de poliestireno fotoluminiscente, de 297x420 mm, según UNE 23033-1.	5	7,30 €	43,80 €
Ud.	Placa de señalización "Boca de incendio" de poliestireno fotoluminiscente, de 297x420 mm, según UNE 23033-1.	3	7,30 €	26,28 €
Ud.	Placa de señalización "Salida" de poliestireno fotoluminiscente, de 297x105 mm, según UNE 23034.	4	3,80 €	18,24 €
Ud.	Placa de señalización "Salida de emergencia" de poliestireno fotoluminiscente, de 297x148 mm, según UNE 23034.	1	3,80 €	4,56 €
Ud.	Placa de señalización de medios de evacuación de poliestireno fotoluminiscente, de 224x224 mm, según UNE 23034.	5	3,80 €	22,80 €
Ud.	Placa de señalización de medios de evacuación de poliestireno fotoluminiscente, de 210x297 mm, según UNE 23034.	2	3,80 €	9,12 €
Ud.	Placa de señalización de medios de evacuación de poliestireno fotoluminiscente, de 320x160 mm, según UNE 23034.	3	3,80 €	13,68 €
Ud.	Placa de señalización "Sin salida" de medios de evacuación de poliestireno fotoluminiscente, de 297x210 mm, según UNE 23034.	1	3,80 €	4,56 €
Ud.	Placa de señalización "Extintor" de poliestireno fotoluminiscente, de 210x297 mm, según UNE 23033-1.	6	3,80 €	27,36 €
2.	CLIMATIZACIÓN, VENTILACIÓN Y EXTRACCIÓN			
2.1	Equipos de climatización, ventilación y extracción			
Ud.	Unidad exterior de aire acondicionado para sistema VRV-IV (Volumen de Refrigerante Variable), para gas R-410A, con temperatura de refrigerante variable para la mejora de la eficiencia estacional, alimentación trifásica (400V/50Hz), modelo RXYQ18T "DAIKIN", potencia frigorífica nominal 50 kW (temperatura de bulbo húmedo del aire interior 19°C, temperatura de bulbo seco del aire exterior 35°C), EER = 3,4, SEER = 6,38, consumo eléctrico nominal en refrigeración	1	20.833,00 €	20.833,00 €

	14,7 kW, rango de funcionamiento de temperatura de bulbo seco del aire exterior en refrigeración desde -5 hasta 43°C, potencia calorífica nominal 56 kW (temperatura de bulbo seco del aire interior 20°C, temperatura de bulbo seco del aire exterior 7°C), COP = 3,89, consumo eléctrico nominal en calefacción 14,4 kW, conectabilidad de hasta 39 unidades interiores con un porcentaje de capacidad mínimo del 50% y máximo del 130%.			
Ud.	Unidad interior de aire acondicionado para sistema VRV (Volumen de Refrigerante Variable), de cassette, de 2 vías, para gas R-410A, alimentación monofásica (230V/50Hz), modelo FXZQ15A "DAIKIN", potencia frigorífica nominal 1,7 kW (temperatura de bulbo seco del aire interior 27°C, temperatura de bulbo húmedo del aire interior 19°C, temperatura de bulbo seco del aire exterior 35°C), potencia calorífica nominal 1,9 kW (temperatura de bulbo seco del aire interior 20°C, temperatura de bulbo seco del aire exterior 7°C), consumo eléctrico nominal en refrigeración 43 W, consumo eléctrico nominal en calefacción 36 W.	6	1.779,56 €	10.677,36 €
Ud.	Unidad interior de aire acondicionado para sistema VRV (Volumen de Refrigerante Variable), de cassette, de 2 vías, para gas R-410A, alimentación monofásica (230V/50Hz), modelo FXZQ40A "DAIKIN", potencia frigorífica nominal 4,5 kW (temperatura de bulbo seco del aire interior 27°C, temperatura de bulbo húmedo del aire interior 19°C, temperatura de bulbo seco del aire exterior 35°C), potencia calorífica nominal 5,0 kW (temperatura de bulbo seco del aire interior 20°C, temperatura de bulbo seco del aire exterior 7°C), consumo eléctrico nominal en refrigeración 59 W, consumo eléctrico nominal en calefacción 53 W.	2	2.003,56 €	4.007,12 €
Ud.	Unidad interior de aire acondicionado para sistema VRV (Volumen de Refrigerante Variable), de conductos, de 2 vías, para gas R-410A, alimentación monofásica (230V/50Hz), modelo FXMQ125P7 "DAIKIN", potencia frigorífica nominal 14,00 kW (temperatura de bulbo seco del aire interior 27°C, temperatura de bulbo húmedo del aire interior 19°C, temperatura de bulbo seco del aire exterior 35°C), potencia calorífica nominal 16,0 kW (temperatura de bulbo seco del aire interior 20°C, temperatura de bulbo seco del aire exterior 7°C), consumo eléctrico nominal en refrigeración 241 W, consumo eléctrico nominal en calefacción 229 W.	1	2.802,83 €	2.802,83 €
Ud.	Unidad interior de aire acondicionado para sistema VRV (Volumen de Refrigerante Variable), de conductos, de 2 vías, para gas R-410A, alimentación monofásica (230V/50Hz), modelo FXMQ200MB "DAIKIN", potencia frigorífica nominal 22,40 kW (temperatura de bulbo seco del aire interior 27°C, temperatura de bulbo húmedo del aire interior 19°C, temperatura de bulbo seco del aire exterior 35°C), potencia calorífica nominal 25,0 kW (temperatura de bulbo seco del aire interior 20°C, temperatura de bulbo seco del aire exterior 7°C), consumo eléctrico nominal en refrigeración 1294 W, consumo eléctrico nominal en calefacción 1294 W.	1	4.440,83 €	4.440,83 €
Ud.	Recuperador de calor marca "MUNDOCLIMA" modelo MU-RECO-2000 de caudal máximo 2050 m3/h, eficiencia térmica 52% y consumo eléctrico 900 W. Incluye filtros F6 y F8 y módulo adiabático.	1	3.340,90 €	3.340,90 €
Ud.	Recuperador de calor marca "MUNDOCLIMA" modelo MU-RECO-1900-SN de caudal máximo 2020 m3/h, eficiencia térmica 49% y consumo eléctrico 746 W. Incluye filtros F5 y F7 y módulo adiabático.	1	3.235,62 €	3.235,62 €
Ud.	Extractor para baño marca "S&P" modelo FUTURE 100 de caudal máximo a extraer 95 m3/h y potencia eléctrica 13 W.	4	28,00 €	112,00 €
Ud.	Extractor helocentrífugo en línea marca "S&P" modelo TD 250/100 SILENT de caudal máximo a extraer 240 m3/h y potencia eléctrica 30 W.	2	137,14 €	274,28 €
2.2	Juntas y tuberías			0,00 €
Ud.	Junta de derivación Refnet marca "DAIKIN" modelo KHRQ22M20T .	7	144,00 €	1.008,00 €
Ud.	Junta de derivación Refnet marca "DAIKIN" modelo KHRQ22M64T.	2	218,00 €	436,00 €
M.	Línea frigorífica compuesta por tubería de cobre deshidratado de 1/4" aislada con coquilla de espuma elastomérica tipo Armaflex de espesor según RITE	51	12,07 €	1.026,12 €
M.	Línea frigorífica compuesta por tubería de cobre deshidratado de 3/8" aislada con coquilla de espuma elastomérica tipo Armaflex de espesor según RITE	44	14,80 €	1.085,48 €

M.	Línea frigorífica compuesta por tubería de cobre deshidratado de 1/2" aislada con coquilla de espuma elastomérica tipo Armaflex de espesor según RITE	27,5	15,95 €	730,95 €
M.	Línea frigorífica compuesta por tubería de cobre deshidratado de 5/8" aislada con coquilla de espuma elastomérica tipo Armaflex de espesor según RITE	42,2	17,74 €	1.247,85 €
M.	Línea frigorífica compuesta por tubería de cobre deshidratado de 1-1/8" aislada con coquilla de espuma elastomérica tipo Armaflex de espesor según RITE	8,7	23,85 €	345,83 €
2.3	Gas refrigerante adicional			0,00 €
Kg.	De carga de gas de refrigerante R-410 adicional,	6,5	11,59 €	75,34 €
2.4	Control de climatización y ventilación			0,00 €
Ud.	Control individual marca "DAIKIN" modelo BRC1E53A.	10	152,03 €	1.520,30 €
Ud.	Variador de frecuencia para control de velocidad de recuperador de calor MU-RECO	2	249,00 €	
2.5	Conductos de climatización y ventilación			0
M2.	Conducto para climatización y ventilación de fibra de vidrio CLIMAVER PLUS de espesor 25 mm y aislamiento térmico 0,032 W/m·K.	176,7		
M.	Conducto circular superflexible de aluminio con aislante térmico de 25 mm de fibra de vidrio y aislamiento térmico 0,032 W/m·K con complejo de aluminio reforzado de diámetro 102	2	15,79 €	2.790,41 €
M.	Conducto circular flexible fabricado con 3 capas de aluminio y 2 capas de film de poliéster y reforzado en su interior con alambre de acero en espiral de diámetro 102.	6,23	4,10 €	25,54 €
M.	Conducto circular flexible fabricado con 3 capas de aluminio y 2 capas de film de poliéster y reforzado en su interior con alambre de acero en espiral de diámetro 82.	34,44	1,26 €	43,39 €
		1,85	1,26 €	2,33 €
2.6	Difusión			0,00 €
Ud.	Tobera orientable marca "TROX" modelo DUE-315 acabado anodizado en color natural.	7	171,98 €	1.203,86 €
Ud.	Difusor de conos regulables marca "KOOLAIR" modelo 44-SF-TR diámetro 200.	3	60,62 €	
Ud.	Rejilla de simple deflexión para impulsión de aluminio marca "KOOLAIR" y modelo 20-SH de aletas orientables individualmente, acabado en aluminio anodizado y de dimensiones 800x300. Incluye compuerta de regulación.	6	13,35 €	80,10 €
Ud.	Persiana circular de toma de aire exterior marca "KOOLAIR" modelo TAC fabricada en aluminio y acabado en blanco RAL-9010 de diámetro 125.	4	15,10 €	60,40 €
Ud.	Persiana circular de toma de aire exterior marca "KOOLAIR" modelo TAC fabricada en aluminio y acabado en blanco RAL-9010 de diámetro 160.	2	18,37 €	36,74 €
Ud.	Boca de extracción marca "KOOLAIR" modelo GPD, con regulación manual del núcleo central y aro de montaje, acabado en color blanco y diámetro 100	6	8,62 €	51,72 €
Ud.	Compuerta de regulación de caudal marca "MADEL" para conducto rectangular con mando manual modelo SQR-EH de dimensiones 150x300.	4	45,07 €	180,28 €
Ud.	Rejilla para toma de aire exterior-TAE de aluminio marca "KOOLAIR" y modelo 25-X de aletas fijas a 45°, acabado en aluminio anodizado y de dimensiones 1000X300. Incluye compuerta de regulación.	4	62,91 €	251,64 €
Ud.	Rejilla de retorno de aluminio marca "KOOLAIR" y modelo 20-45-V de aletas fijas a 45°, acabado en aluminio anodizado y de dimensiones 800x300. Incluye compuerta de regulación.	2	71,27 €	142,54 €
Ud.	Rejilla de retorno de aluminio marca "KOOLAIR" y modelo 20-45-V de aletas fijas a 45°, acabado en aluminio anodizado y de dimensiones 600x250. Incluye compuerta de regulación.	2	48,41 €	96,82 €
Ud.	Rejilla de retorno de aluminio marca "KOOLAIR" y modelo 20-45-V de aletas fijas a 45°, acabado en aluminio anodizado y de dimensiones 600x300. Incluye compuerta de regulación.	1	53,42 €	53,42 €
Ud.	Rejilla de retorno de aluminio marca "KOOLAIR" y modelo 20-45-H de aletas fijas a 45°, acabado en aluminio anodizado y de dimensiones 200x100. Incluye compuerta de regulación.	6	14,26 €	85,56 €
Ud.	Rejilla de retorno de aluminio marca "KOOLAIR" y modelo 20-45-H de	2	31,75 €	63,50 €

aletas fijas a 45°, acabado en aluminio anodizado y de dimensiones 450x200. Incluye compuerta de regulación.

2.7	Ventilación zona de fabricación			0
M.	Aireador estático marca "Incoperfil" modelo G-500	28	88,00 €	2.464,00 €
Ud.	Ventanas de lamas fijas marca "Incoperfil" modelo F-130 de dimensiones 2000 mm x 1000 mm	12	152,58 €	1.830,96 €

3. EXTRACCIÓN LOCALIZADA

3.1 Equipos de extracción

Ud.	Ventilador centrífugo para extracción de polvo y viruta de madera marca "NEDERMAN" modelo NCF DX 160/25 caudal máximo 17900 m3/h y consumo eléctrico 22 kW. Por lo que se ha elegido un ventilador NCF DX 160/25 apto para zonas ATEX 21	1	7.026,62 €	7.026,62 €
-----	--	---	------------	------------

3.2 Conductos

M.	Conducto helicoidal de diámetro 80 mm y 0,5 mm. de espesor en chapa de acero galvanizada, incluye codos, derivaciones, manguitos, injertos y demás accesorios.	4	4,60 €	18,40 €
M.	Conducto helicoidal de diámetro 100 mm y 0,5 mm. de espesor en chapa de acero galvanizada, incluye codos, derivaciones, manguitos, injertos y demás accesorios.	8	11,80 €	94,40 €
M.	Conducto helicoidal de diámetro 125 mm y 0,5 mm. de espesor en chapa de acero galvanizada, incluye codos, derivaciones, manguitos, injertos y demás accesorios.	5	14,76 €	73,80 €
M.	Conducto helicoidal de diámetro 140 mm y 0,5 mm. de espesor en chapa de acero galvanizada, incluye codos, derivaciones, manguitos, injertos y demás accesorios.	13	17,04 €	221,52 €
M.	Conducto helicoidal de diámetro 150 mm y 0,5 mm. de espesor en chapa de acero galvanizada, incluye codos, derivaciones, manguitos, injertos y demás accesorios.	11,5	18,70 €	215,05 €
M.	Conducto helicoidal de diámetro 160 mm y 0,5 mm. de espesor en chapa de acero galvanizada, incluye codos, derivaciones, manguitos, injertos y demás accesorios.	8	19,04 €	152,32 €
M.	Conducto helicoidal de diámetro 180 mm y 0,5 mm. de espesor en chapa de acero galvanizada, incluye codos, derivaciones, manguitos, injertos y demás accesorios.	19,5	21,28 €	414,96 €
M.	Conducto helicoidal de diámetro 200 mm y 0,5 mm. de espesor en chapa de acero galvanizada, incluye codos, derivaciones, manguitos, injertos y demás accesorios.	16	23,60 €	377,60 €
M.	Conducto helicoidal de diámetro 225 mm y 0,6 mm. de espesor en chapa de acero galvanizada, incluye codos, derivaciones, manguitos, injertos y demás accesorios.	4	27,44 €	109,76 €
M.	Conducto helicoidal de diámetro 250 mm y 0,6 mm. de espesor en chapa de acero galvanizada, incluye codos, derivaciones, manguitos, injertos y demás accesorios.	9,5	31,82 €	302,29 €
M.	Conducto helicoidal de diámetro 350 mm y 0,7 mm. de espesor en chapa de acero galvanizada, incluye codos, derivaciones, manguitos, injertos y demás accesorios.	4,5	52,54 €	236,43 €
M.	Conducto helicoidal de diámetro 400 mm y 0,7 mm. de espesor en chapa de acero galvanizada, incluye codos, derivaciones, manguitos, injertos y demás accesorios.	28	59,18 €	1.657,04 €
M.	Conducto helicoidal de diámetro 450 mm y 0,7 mm. de espesor en chapa de acero galvanizada, incluye codos, derivaciones, manguitos, injertos y demás accesorios.	20	66,94 €	1.338,80 €
				0,00 €

4. AIRE COMPRIMIDO

4.1 Equipos

Ud.	Compresor de tornillo marca "KAESER" modelo SK 22 T para un caudal máximo de 120 m3/h, presión máxima de servicio 13 bar, medidas 750x1240x1260 y consumo eléctrico de 11 kW.	1	2.398,03 €	2.398,03 €
Ud.	Depósito para aire comprimido marca "KAESER" capacidad 500 litros de diámetro 600 mm y de altura 1925 mm. Incluye manómetro, brida de comprobación, llave de cierre y válvula de seguridad	1	1.050,00 €	1.050,00 €
Ud.	Secador de Adsorción marca "KAESER" y modelo DC 18 de caudal	1	1.345,30 €	1.345,30 €

máximo 108 m3/h.

Ud.	Filtro marca "KAESER" modelo KPF-60 con capacidad de remoción de partículas sólidas de 1 micrón y paso de aceite de 1 ppm w/w.	1	253,00 €	253,00 €
4.2	Tuberías y accesorios			
M.	Tubería rígida de acero inoxidable diámetro 15 mm y espesor 0,6 mm conforma a la norma UNE 19049-1:1997	39,9	3,60 €	143,64 €
M.	Tubería rígida de acero inoxidable diámetro 18 mm y espesor 0,6 mm conforma a la norma UNE 19049-1:1998	5,7	4,95 €	28,22 €
M.	Tubería rígida de acero inoxidable diámetro 28 mm y espesor 0,6 mm conforma a la norma UNE 19049-1:1999	86,54	8,34 €	721,74 €
M.	Manguera de Poliuretano de 10 mm	14	1,58 €	22,12 €
M.	Manguera de Poliuretano de 15 mm	2	1,99 €	3,98 €
Ud.	Purgador temporizado electrónico de descarga directa con botones para regular la descarga de condensados	4	77,90 €	311,60 €
Ud.	Válvula de corte de diámetro 15 mm de presión máxima 16 bar	7	39,62	277,34 €
Ud.	Válvula de corte de diámetro 18 mm de presión máxima 16 bar	1	45,17 €	53,30 €
Ud.	Válvula de corte de diámetro 28 mm de presión máxima 16 bar	1	53,30 €	48,28 €
Ud.	Manómetro neumático para aire comprimido presión máxima 25 bar	1	5,45 €	5,45 €
4.	ELECTRICIDAD			0,00 €
4.1	Cables			0,00 €
M.	Cable unipolar H07Z1-K (AS), no propagador de la llama, con conductor multifilar de cobre clase 5 (-K) de 1,5 mm² de sección, con aislamiento de compuesto termoplástico a base de poliolefina libre de halógenos con baja emisión de humos y gases corrosivos (Z1), siendo su tensión asignada de 450/750 V.	1078,41	0,43 €	468,03 €
M.	Cable unipolar H07Z1-K (AS), no propagador de la llama, con conductor multifilar de cobre clase 5 (-K) de 2,5 mm² de sección, con aislamiento de compuesto termoplástico a base de poliolefina libre de halógenos con baja emisión de humos y gases corrosivos (Z1), siendo su tensión asignada de 450/750 V.	337,96	0,55 €	184,53 €
M.	Cable unipolar H07Z1-K (AS), no propagador de la llama, con conductor multifilar de cobre clase 5 (-K) de 10 mm² de sección, con aislamiento de compuesto termoplástico a base de poliolefina libre de halógenos con baja emisión de humos y gases corrosivos (Z1), siendo su tensión asignada de 450/750 V.	183,66	1,86 €	341,97 €
M.	Cable unipolar H07Z1-K (AS), no propagador de la llama, con conductor multifilar de cobre clase 5 (-K) de 16 mm² de sección, con aislamiento de compuesto termoplástico a base de poliolefina libre de halógenos con baja emisión de humos y gases corrosivos (Z1), siendo su tensión asignada de 450/750 V.	248,8	2,15 €	534,67 €
M.	Cable unipolar H07Z1-K (AS), no propagador de la llama, con conductor multifilar de cobre clase 5 (-K) de 25 mm² de sección, con aislamiento de compuesto termoplástico a base de poliolefina libre de halógenos con baja emisión de humos y gases corrosivos (Z1), siendo su tensión asignada de 450/750 V.	116,63	3,48 €	405,76 €
M.	Cable unipolar RZ1-K (AS), no propagador de la llama, con conductor de cobre clase 5 (-K) de 1,5 mm² de sección, con aislamiento de polietileno reticulado (R) y cubierta de compuesto termoplástico a base de poliolefina libre de halógenos con baja emisión de humos y gases corrosivos (Z1), siendo su tensión asignada de 0,6/1 kV.	924,9	0,69 €	634,48 €
M.	Cable unipolar RZ1-K (AS), no propagador de la llama, con conductor de cobre clase 5 (-K) de 2,5 mm² de sección, con aislamiento de polietileno reticulado (R) y cubierta de compuesto termoplástico a base de poliolefina libre de halógenos con baja emisión de humos y gases corrosivos (Z1), siendo su tensión asignada de 0,6/1 kV.	375,39	0,75 €	281,17 €
M.	Cable unipolar RZ1-K (AS), no propagador de la llama, con conductor de cobre clase 5 (-K) de 4 mm² de sección, con aislamiento de polietileno reticulado (R) y cubierta de compuesto termoplástico a base de poliolefina libre de halógenos con baja emisión de humos y gases corrosivos (Z1), siendo su tensión asignada de 0,6/1 kV.	1371,81	0,88 €	1.200,33 €
M.	Cable unipolar RZ1-K (AS), no propagador de la llama, con conductor de cobre clase 5 (-K) de 6 mm² de sección, con aislamiento de polietileno	566,48	1,63 €	923,93 €

	reticulado (R) y cubierta de compuesto termoplástico a base de poliolefina libre de halógenos con baja emisión de humos y gases corrosivos (Z1), siendo su tensión asignada de 0,6/1 kV.			
M.	Cable unipolar RZ1-K (AS), no propagador de la llama, con conductor de cobre clase 5 (-K) de 10 mm ² de sección, con aislamiento de polietileno reticulado (R) y cubierta de compuesto termoplástico a base de poliolefina libre de halógenos con baja emisión de humos y gases corrosivos (Z1), siendo su tensión asignada de 0,6/1 kV.	9,95	2,01 €	19,99 €
M.	Cable unipolar RZ1-K (AS), no propagador de la llama, con conductor de cobre clase 5 (-K) de 16 mm ² de sección, con aislamiento de polietileno reticulado (R) y cubierta de compuesto termoplástico a base de poliolefina libre de halógenos con baja emisión de humos y gases corrosivos (Z1), siendo su tensión asignada de 0,6/1 kV.	797,79	2,75 €	2.194,72 €
M.	Cable unipolar RZ1-K (AS), no propagador de la llama, con conductor de cobre clase 5 (-K) de 25 mm ² de sección, con aislamiento de polietileno reticulado (R) y cubierta de compuesto termoplástico a base de poliolefina libre de halógenos con baja emisión de humos y gases corrosivos (Z1), siendo su tensión asignada de 0,6/1 kV.	351,69	3,47 €	1.221,07 €
M.	Cable unipolar RZ1-K (AS), no propagador de la llama, con conductor de cobre clase 5 (-K) de 50 mm ² de sección, con aislamiento de polietileno reticulado (R) y cubierta de compuesto termoplástico a base de poliolefina libre de halógenos con baja emisión de humos y gases corrosivos (Z1), siendo su tensión asignada de 0,6/1 kV.	70,15	6,14 €	430,65 €
M.	Cable unipolar RZ1-K (AS), no propagador de la llama, con conductor de cobre clase 5 (-K) de 95 mm ² de sección, con aislamiento de polietileno reticulado (R) y cubierta de compuesto termoplástico a base de poliolefina libre de halógenos con baja emisión de humos y gases corrosivos (Z1), siendo su tensión asignada de 0,6/1 kV.	280,6	10,23 €	2.871,66 €
M.	Cable unipolar RZ1-K (AS), no propagador de la llama, con conductor de cobre clase 5 (-K) de 150 mm ² de sección, con aislamiento de polietileno reticulado (R) y cubierta de compuesto termoplástico a base de poliolefina libre de halógenos con baja emisión de humos y gases corrosivos (Z1), siendo su tensión asignada de 0,6/1 kV.	30,16	14,76 €	445,25 €
M.	Cable unipolar RZ1-K (AS), no propagador de la llama, con conductor de cobre clase 5 (-K) de 240 mm ² de sección, con aislamiento de polietileno reticulado (R) y cubierta de compuesto termoplástico a base de poliolefina libre de halógenos con baja emisión de humos y gases corrosivos (Z1), siendo su tensión asignada de 0,6/1 kV.	90,47	23,21 €	2.099,99 €
M.	Cable unipolar RZ1-K (AS+) con conductor de cobre clase 5 (-K) de 6 mm ² de sección, con aislamiento de polietileno reticulado (R) y cubierta de compuesto termoplástico a base de poliolefina libre de halógenos con baja emisión de humos y gases corrosivos (Z1), siendo su tensión asignada de 0,6/1 kV. y con las siguientes características: no propagación de la llama, no propagación del incendio, baja emisión de humos opacos, reducida emisión de gases tóxicos, libre de halógenos, nula emisión de gases corrosivos, resistencia al fuego, resistencia a la absorción de agua, resistencia al frío y resistencia a los rayos ultravioleta.	246,69	1,09 €	269,39 €
4.2	Cajas general y de distribución			0
Ud.	Caja general de protección, equipada con bornes de conexión, bases unipolares previstas para colocar fusibles de intensidad máxima 400 A, para protección de la derivación individual, formada por una envolvente aislante, precintable y autoventilada, según UNE-EN 60439-1, grado de inflamabilidad según se indica en UNE-EN 60439-3, con grados de protección IP 43 según UNE 20324 e IK 08 según UNE-EN 50102.	1	342,08 €	342,08 €
Ud.	Caja de distribución para empotrar de plástico ABS, de 12 módulos, IP40 y que permite el montaje de módulos estándar de 18mm de ancho, sobre un carril DIN.	1	16,23 €	16,23 €
Ud.	Caja de distribución para empotrar de plástico ABS, de 24 módulos, IP40 y que permite el montaje de módulos estándar de 18mm de ancho, sobre un carril DIN.	2	30,37 €	60,74 €
4.3	Aparamenta			0
4.3.	Subcuadro zona de producción			0,00 €
1				
Ud.	Interruptor automático magnetotérmico, bipolar (2P), intensidad nominal 50 A, poder de corte 10 kA, curva C, modelo iC60H A9F89350 "SCHNEIDER ELECTRIC", de 54x85x78,5 mm, grado de protección IP	1	128,02 €	128,02 €

	20, montaje sobre carril DIN (35 mm), según UNE-EN 60898-1.			
Ud.	Interruptor automático magnetotérmico, tetrapolar (4P), intensidad nominal 50 A, poder de corte 10 kA, curva C, modelo iC60H A9F89350 "SCHNEIDER ELECTRIC", de 54x85x78,5 mm, grado de protección IP 20, montaje sobre carril DIN (35 mm), según UNE-EN 60898-1.	2	280,89 €	561,78 €
Ud.	Interruptor automático magnetotérmico, tetrapolar (4P), intensidad nominal 25 A, poder de corte 10 kA, curva B, modelo iC60H A9F88425 "SCHNEIDER ELECTRIC", de 72x85x78,5 mm, grado de protección IP 20, montaje sobre carril DIN (35 mm), según UNE-EN 60898-1.	1	188,89 €	188,89 €
Ud.	Interruptor automático magnetotérmico, tetrapolar (4P), intensidad nominal 20 A, poder de corte 10 kA, curva B, modelo iC60H A9F88420 "SCHNEIDER ELECTRIC", de 72x85x78,5 mm, grado de protección IP 20, montaje sobre carril DIN (35 mm), según UNE-EN 60898-1.	1	184,61 €	184,61 €
Ud.	Interruptor automático magnetotérmico, tetrapolar (4P), intensidad nominal 32 A, poder de corte 10 kA, curva C, modelo iC60H A9F89432 "SCHNEIDER ELECTRIC", de 72x85x78,5 mm, grado de protección IP 20, montaje sobre carril DIN (35 mm), según UNE-EN 60898-1.	2	174,58 €	349,16 €
Ud.	Interruptor automático magnetotérmico, bipolar (2P), intensidad nominal 16 A, poder de corte 10 kA, curva C, modelo iC60H A9F89216 "SCHNEIDER ELECTRIC", de 36x85x78,5 mm, grado de protección IP 20, montaje sobre carril DIN (35 mm), según UNE-EN 60898-1.	2	76,08 €	152,16 €
Ud.	Interruptor automático magnetotérmico, bipolar (2P), intensidad nominal 10 A, poder de corte 10 kA, curva C, modelo iC60H A9F89210 "SCHNEIDER ELECTRIC", de 36x85x78,5 mm, grado de protección IP 20, montaje sobre carril DIN (35 mm), según UNE-EN 60898-1.	1	74,59 €	74,59 €
Ud.	Interruptor automático magnetotérmico, tetrapolar (4P), intensidad nominal 63 A, poder de corte 10 kA, curva C, modelo iC60H A9F89463 "SCHNEIDER ELECTRIC", de 72x85x78,5 mm, grado de protección IP 20, montaje sobre carril DIN (35 mm), según UNE-EN 60898-1.	1	305,25 €	305,25 €
Ud.	Interruptor automático regulable, tetrapolar (4P), intensidad nominal poder de corte 25 kA, modelo COMPACT NSX250 "SCHNEIDER ELECTRIC", grado de protección IP 20, montaje sobre carril DIN (35 mm), según UNE-EN 60947-2.	1	662,10 €	662,10 €
Ud.	Interruptor diferencial instantáneo, tetrapolar (4P), intensidad nominal 63 A, sensibilidad 30 mA, clase AC, modelo ID-K A9Z05463 "SCHNEIDER ELECTRIC", de 72x96x69 mm, montaje sobre carril DIN, con conexión mediante bornes de caja para cables de cobre, según UNE-EN 61008-1.	3	663,83 €	1.991,49 €
Ud.	Interruptor diferencial instantáneo, tetrapolar (4P), intensidad nominal 25 A, sensibilidad 30 mA, clase AC, modelo iID A9R81425 "SCHNEIDER ELECTRIC", de 72x96x69 mm, montaje sobre carril DIN, con conexión mediante bornes de caja para cables de cobre, según UNE-EN 61008-1.	2	294,33 €	588,66 €
Ud.	Interruptor diferencial instantáneo, tetrapolar (4P), intensidad nominal 40 A, sensibilidad 30 mA, clase AC, modelo ID-K A9Z05440 "SCHNEIDER ELECTRIC", de 72x96x69 mm, montaje sobre carril DIN, con conexión mediante bornes de caja para cables de cobre, según UNE-EN 61008-1.	2	305,98 €	611,96 €
Ud.	Interruptor diferencial instantáneo, bipolar (2P), intensidad nominal 63 A, sensibilidad 30 mA, clase AC, modelo ID-K A9R81263 "SCHNEIDER ELECTRIC", de 72x96x69 mm, montaje sobre carril DIN, con conexión mediante bornes de caja para cables de cobre, según UNE-EN 61008-1.	2	81,02 €	162,04 €
4.3. 2	Subcuadro zona comercial			0,00 €
Ud.	Interruptor automático magnetotérmico, bipolar (2P), intensidad nominal 10 A, poder de corte 10 kA, curva C, modelo iC60H A9F89210 "SCHNEIDER ELECTRIC", de 36x85x78,5 mm, grado de protección IP 20, montaje sobre carril DIN (35 mm), según UNE-EN 60898-1.	3	74,59 €	223,77 €
Ud.	Interruptor automático magnetotérmico, bipolar (2P), intensidad nominal 16 A, poder de corte 10 kA, curva C, modelo iC60H A9F89216 "SCHNEIDER ELECTRIC", de 36x85x78,5 mm, grado de protección IP 20, montaje sobre carril DIN (35 mm), según UNE-EN 60898-1.	1	76,08 €	76,08 €
Ud.	Interruptor automático magnetotérmico, bipolar (2P), intensidad nominal 40 A, poder de corte 10 kA, curva C, modelo iC60H A9F89240 "SCHNEIDER ELECTRIC", de 36x85x78,5 mm, grado de protección IP 20, montaje sobre carril DIN (35 mm), según UNE-EN 60898-1.	1	97,06 €	97,06 €

Ud.	Interruptor automático magnetotérmico, bipolar (2P), intensidad nominal 80 A, poder de corte 15 kA, curva C, modelo C120H A9N18457 "SCHNEIDER ELECTRIC", de 54x81x73 mm, grado de protección IP 20, montaje sobre carril DIN (35 mm), según UNE-EN 60947-2.	1	120,02 €	120,02 €
Ud.	Interruptor automático regulable, bipolar (2P), intensidad nominal poder de corte 40 kA, modelo COMPACT NSX100 "SCHNEIDER ELECTRIC", grado de protección IP 20, montaje sobre carril DIN (35 mm), según UNE-EN 60947-2.	1	346,56 €	346,56 €
Ud.	Interruptor diferencial instantáneo, tetrapolar (4P), intensidad nominal 80 A, sensibilidad 30 mA, clase AC, modelo ID-K 9R14280 "SCHNEIDER ELECTRIC", de 72x96x69 mm, montaje sobre carril DIN, con conexión mediante bornes de caja para cables de cobre, según UNE-EN 61008-1.	1	502,20 €	502,20 €
Ud.	Interruptor diferencial instantáneo, bipolar (2P), intensidad nominal 40 A, sensibilidad 30 mA, clase AC, modelo iID A9R60240 "SCHNEIDER ELECTRIC", de 36x96x69 mm, montaje sobre carril DIN, con conexión mediante bornes de caja para cables de cobre, según UNE-EN 61008-1.	3	72,07 €	216,21 €
4.3.				
2	CGMP			0,00 €
Ud.	Interruptor automático magnetotérmico, bipolar (2P), intensidad nominal 10 A, poder de corte 15 kA, curva C, modelo iC60H A9F89210 "SCHNEIDER ELECTRIC", de 18x85x78,5 mm, grado de protección IP 20, montaje sobre carril DIN (35 mm), según UNE-EN 60947-2.	2	74,59 €	149,18 €
Ud.	Interruptor automático magnetotérmico, bipolar (2P), intensidad nominal 10 A, poder de corte 20 kA, curva C, modelo iC60L A9F94210 "SCHNEIDER ELECTRIC", de 36x85x78,5 mm, grado de protección IP 20, montaje sobre carril DIN (35 mm), según UNE-EN 60947-2.	1	170,33 €	170,33 €
Ud.	Interruptor automático magnetotérmico, tetrapolar (4P), intensidad nominal 10 A, poder de corte 25 kA, curva C, modelo iC60L A9F94410 "SCHNEIDER ELECTRIC", de 72x85x78,5 mm, grado de protección IP 20, montaje sobre carril DIN (35 mm), según UNE-EN 60947-2.	1	348,87 €	348,87 €
Ud.	Interruptor automático magnetotérmico, bipolar (2P), intensidad nominal 40 A, poder de corte 15 kA, curva C, modelo iC60H A9F89240 "SCHNEIDER ELECTRIC", de 18x85x78,5 mm, grado de protección IP 20, montaje sobre carril DIN (35 mm), según UNE-EN 60947-2.	1	97,06 €	97,06 €
Ud.	Interruptor automático magnetotérmico, tetrapolar (4P), intensidad nominal 10 A, poder de corte 25 kA, curva B, modelo iC60L A9F93440 "SCHNEIDER ELECTRIC", de 72x85x78,5 mm, grado de protección IP 20, montaje sobre carril DIN (35 mm), según UNE-EN 60947-2.	1	348,87 €	348,87 €
Ud.	Interruptor automático magnetotérmico, tetrapolar (4P), intensidad nominal 32 A, poder de corte 25 kA, curva C, modelo iC60L A9F94432 "SCHNEIDER ELECTRIC", de 72x85x78,5 mm, grado de protección IP 20, montaje sobre carril DIN (35 mm), según UNE-EN 60947-2.	1	412,12 €	412,12 €
Ud.	Interruptor automático magnetotérmico, bipolar (2P), intensidad nominal 80 A, poder de corte 15 kA, curva C, modelo C120H A9N18457 "SCHNEIDER ELECTRIC", de 54x81x73 mm, grado de protección IP 20, montaje sobre carril DIN (35 mm), según UNE-EN 60947-2.	1	227,30 €	227,30 €
Ud.	Interruptor automático magnetotérmico, bipolar (2P), intensidad nominal 63 A, poder de corte 15 kA, curva C, modelo iC60H A9F89263 "SCHNEIDER ELECTRIC", de 18x85x78,5 mm, grado de protección IP 20, montaje sobre carril DIN (35 mm), según UNE-EN 60947-2.	1	137,14 €	137,14 €
Ud.	Interruptor automático regulable, tetrapolar (4P), intensidad nominal poder de corte 25 kA, modelo COMPACT NSX250 "SCHNEIDER ELECTRIC", grado de protección IP 20, montaje sobre carril DIN (35 mm), según UNE-EN 60947-2.	1	413,52 €	413,52 €
Ud.	Interruptor automático regulable, tetrapolar (4P), intensidad nominal poder de corte 25 kA, modelo COMPACT NSX400 "SCHNEIDER ELECTRIC", grado de protección IP 20, montaje sobre carril DIN (35 mm), según UNE-EN 60947-2.	1	526,90 €	526,90 €
Ud.	Interruptor automático regulable, bipolar (2P), intensidad nominal poder de corte 40 kA, modelo COMPACT NSX100 "SCHNEIDER ELECTRIC", grado de protección IP 20, montaje sobre carril DIN (35 mm), según UNE-EN 60947-2.	1	266,98 €	266,98 €
Ud.	Protector contra sobretensiones transitorias, tetrapolar (4P), nivel de protección 1,5 kV, intensidad máxima de descarga 40 kA.	1	354,12 €	354,12 €
Ud.	Interruptor diferencial instantáneo, bipolar (2P), intensidad nominal 25 A, sensibilidad 30 mA, clase AC, modelo iID A9R60225 "SCHNEIDER ELECTRIC", de 36x96x69 mm, montaje sobre carril DIN, con conexión	2	70,96 €	141,92 €

	mediante bornes de caja para cables de cobre, según UNE-EN 61008-1.			
Ud.	Interruptor diferencial instantáneo, bipolar (2P), intensidad nominal 40 A, sensibilidad 30 mA, clase AC, modelo iID A9R60240 "SCHNEIDER ELECTRIC", de 36x96x69 mm, montaje sobre carril DIN, con conexión mediante bornes de caja para cables de cobre, según UNE-EN 61008-1.	1	72,07 €	72,07 €
Ud.	Interruptor diferencial instantáneo, tetrapolar (4P), intensidad nominal 63 A, sensibilidad 30 mA, clase AC, modelo ID-K A9Z05463 "SCHNEIDER ELECTRIC", de 72x96x69 mm, montaje sobre carril DIN, con conexión mediante bornes de caja para cables de cobre, según UNE-EN 61008-1.	1	663,83 €	663,83 €
Ud.	Interruptor diferencial instantáneo, tetrapolar (4P), intensidad nominal 25 A, sensibilidad 30 mA, clase AC, modelo iID A9R81425 "SCHNEIDER ELECTRIC", de 72x96x69 mm, montaje sobre carril DIN, con conexión mediante bornes de caja para cables de cobre, según UNE-EN 61008-1.	1	294,33 €	294,33 €
Ud.	Interruptor diferencial instantáneo, tetrapolar (4P), intensidad nominal 40 A, sensibilidad 30 mA, clase AC, modelo ID-K A9Z05440 "SCHNEIDER ELECTRIC", de 72x96x69 mm, montaje sobre carril DIN, con conexión mediante bornes de caja para cables de cobre, según UNE-EN 61008-1.	1	305,98 €	305,98 €
Ud.	Relé diferencial electrónico, ajuste de la intensidad de disparo de 0,03 a 0,3 A, instantáneo para sensibilidad de 0,03 A y ajuste del tiempo de disparo de 0 ó 0,06 s para sensibilidad de 0,3 A, modelo Vigirex RH21M 56163 "SCHNEIDER ELECTRIC", con control permanente de la alimentación, del circuito toroide-relé diferencial y de la electrónica interior, de 54x97x74 mm, montaje sobre carril DIN. Incluye transformador toroidal cerrado para relé diferencial, de 30 mm de diámetro útil para el paso de cables, tipo TA30, modelo 50437 "SCHNEIDER ELECTRIC".	2	449,38 €	898,76 €
Ud.	Interruptor diferencial instantáneo, tetrapolar (4P), intensidad nominal 80 A, sensibilidad 30 mA, clase AC, modelo ID-K 9R14280 "SCHNEIDER ELECTRIC", de 72x96x69 mm, montaje sobre carril DIN, con conexión mediante bornes de caja para cables de cobre, según UNE-EN 61008-1.	1	502,20 €	502,20 €
5.	LUMINARIAS			0,00 €
5.1	Alumbrado interior y exterior			0,00 €
Ud.	Luminaria marca "Cortem" modelo EWL-1001 de consumo eléctrico 177W y 23000 lúmenes.	31	321,50 €	9.966,50 €
Ud.	Luminaria marca "Lug light" modelo URBINO 48 LED de consumo eléctrico 107W y 10700 lúmenes.	16	131,69 €	2.107,04 €
Ud.	Luminaria marca "Lug light" modelo LUGCLASSIC SQUARE LED 595 GK de consumo eléctrico 68W y 7100 lúmenes.	22	89,40 €	1.966,80 €
Ud.	Luminaria marca "Lug light" modelo LUGCLASSIC SQUARE LED 350 GK de consumo eléctrico 68W y 7100 lúmenes.	20	69,85 €	1.397 €
Ud.	Luminaria marca "Philips" modelo PENDULAR PL-H 120W ALUMINIO de consumo eléctrico 133W y 9000 lúmenes.	9	222,22 €	1.999,98 €
Ud.	Luminaria marca "Lug light" modelo LUGSTAR SPOT LB LED de consumo eléctrico 13W y 1050 lúmenes.	4	31,24 €	124,96 €
Ud.	Luminaria marca "Lug light" modelo LUGSTAR SPOT LB LED de consumo eléctrico 21W y 1900 lúmenes.	14	52,14 €	729,96 €
5.2	Alumbrado de emergencia			0,00 €
Ud.	Luminaria marca "Normalux" modelo D-60L de consumo eléctrico 5 W y 200 lúmenes	6	28,59 €	171,56 €
Ud.	Luminaria marca "Normalux" modelo D-100L de consumo eléctrico 7 W y 100 lúmenes	2	34,45 €	68,91 €
Ud.	Luminaria marca "Normalux" modelo D-200L de consumo eléctrico 9 W y 200 lúmenes	13	42,78 €	556,09 €
Ud.	Luminaria marca "Normalux" modelo D-300L de consumo eléctrico 9 W y 300 lúmenes	6	54,09 €	324,51 €
Ud.	Luminaria marca "Normalux" modelo D-400L de consumo eléctrico 9 W y 400 lúmenes	5	64,54 €	322,70 €
Ud.	Luminaria marca "Normalux" modelo DE-500LEX de consumo eléctrico y 400 lúmenes	19	118,53 €	2.252,12 €
Ud.	Luminaria marca "Normalux" modelo EX-400N de consumo eléctrico 9 W y 400 lúmenes	2	935,14 €	1.870,27 €
	TOTAL			159.998,4 €